



## **COMITE DE POLITIQUE MONETAIRE**

# **PRINCIPAUX INDICATEURS ECONOMIQUES, MONETAIRES ET FINANCIERS DE LA CEMAC**

**Version de juin 2026**

## Liste des tableaux et graphiques

<b>I. ENVIRONNEMENT INTERNATIONAL .....</b>	<b>3</b>
T1. Taux de croissance réelle des principaux partenaires .....	4
T2. Cours mondiaux des produits de bases exportés par la CEMAC.....	5
T3. Cours moyens mensuels de l'euro .....	6
T4. Taux directeurs des principales banques centrales .....	7
G1. Taux de croissance réelle des pays industrialisés .....	4
G2. Taux de croissance réelle des pays en développement .....	4
G3. Cours du pétrole .....	5
G4. Cours des produits agricoles d'exportation .....	5
G5. Cours des métaux non ferreux .....	5
G6. Indice composite des cours des matières premières exportées par la CEMAC .....	5
G7. Cours moyens mensuels de l'euro .....	6
G8. Cours moyens mensuels de l'euro (suite) .....	6
<b>II. CONJONCTURE ECONOMIQUE SOUS-REGIONALE .....</b>	<b>8</b>
T5. Taux de croissance des Etats de la CEMAC .....	9
T6. Contributions à la croissance réelle .....	10
T7. Principaux produits d'exportation des pays .....	11
T8. Taux d'inflation sur les 12 derniers mois .....	12
T9. Indice des prix de la CEMAC par fonction de consommation .....	13
T10. Contribution des fonctions de consommation à l'inflation de la CEMAC .....	14
T11. Contribution des pays à l'inflation de la CEMAC .....	16
T12. Compétitivité .....	17
T13. Solde budgétaire, dépenses globales et recettes globales .....	18
T14. Evolution de la dette publique extérieure .....	19
T15. Balance commerciale .....	20
T16. Soldes de la balance des paiements .....	21
T17. Prévisions du FMI .....	23
G9. Taux de croissance réelle des Etats de la CEMAC .....	9
G10. PIB nominal des Etats de la CEMAC .....	9
G11. Contribution du secteur primaire à la croissance .....	10
G12. Contribution du secteur secondaire à la croissance .....	10
G13. Contribution du secteur tertiaire à la croissance .....	10
G14. Production pétrolière .....	11
G15. Production de gaz naturel .....	11
G16. Production de bois .....	11
G17. Taux d'inflation en glissement annuel des Etats de la CEMAC .....	12
G18. Taux d'inflation en glissement annuel des partenaires .....	12
G19. Contribution absolue des fonctions de consommation à l'inflation de la CEMAC (en moyenne annuelle) .....	15
G20. Contribution absolue des fonctions de consommation à l'inflation de la CEMAC (en glissement annuelle) .....	15
G21. Contribution absolue des pays membres de CEMAC à l'inflation (en moyenne annuelle) .....	16
G22. Contribution absolue des pays membres de CEMAC à l'inflation (en glissement annuel) .....	16
G23. Evolution de l'indice composite du TCER .....	17
G24. Solde budgétaire, base engagements, hors dons .....	18
G25. Encours de la dette publique extérieure .....	19
G26. Balance commerciale des Etats de la CEMAC .....	20
G27. Solde des transactions courantes des Etats de la CEMAC .....	21
G28. Réserves de change des Etats de la CEMAC .....	22

<b>III. MONNAIE ET MARCHE DES CAPITAUX .....</b>	<b>24</b>
T18. CEMAC : Agrégats de monnaie et de crédit .....	25
T19. Cameroun : Agrégats de monnaie et de crédit .....	26
T20. République Centrafricaine : Agrégats de monnaie et de crédit .....	27
T21. Congo : Agrégats de monnaie et de crédit .....	28
T22. Gabon : Agrégats de monnaie et de crédit .....	29
T23. Guinée Equatoriale : Agrégats de monnaie et de crédit .....	30
T24. Tchad : Agrégats de monnaie et de crédit .....	31
T25. Evolution des principaux taux directeurs de la BEAC et de la BCE.....	32
T26. Evolution des principaux indicateurs de la liquidité .....	33
T27. Données de base du marché monétaire de la CEMAC .....	34
T28. Evolution des émissions des valeurs du Trésor depuis 2011 .....	35
T29. Evolution des encours de BTA et d'OTA depuis 2011 .....	35
T30. Répartition de l'encours des titres par Trésor émetteur au 31 juillet 2020.....	36
T31. Evolution des moyennes des taux d'intérêt moyens pondérés des émissions depuis 2011.....	36
G29. Evolution comparée du TIAO et du taux d'appels d'offre de la BCE .....	32
G30. Evolution comparée du TISP et du taux de facilité des dépôts de la BCE .....	32
G31. Evolution de la structure des réserves des banques de la CEMAC .....	33
G32. Evolution du volume des injections de liquidité (Guichet A) dans la CEMAC .....	34
G33. Structure des encours de BTA et d'OTA depuis 2011 .....	35
G34. Emissions des BTA et OTA depuis 2011 .....	35
G35. Courbes de rendement des titres du Cameroun .....	36
G36. Courbes de rendement des titres du Gabon .....	36
G37. Courbes de rendement des titres du Congo .....	36
<b>IV. PRINCIPAUX INDICATEURS ECONOMIQUES ET FINANCIERS .....</b>	<b>37</b>
T32. CEMAC : Principaux indicateurs économiques et financiers .....	38
T33. Cameroun : Principaux indicateurs économiques et financiers .....	39
T34. République Centrafricaine : Principaux indicateurs économiques et financiers .....	40
T35. Congo : Principaux indicateurs économiques et financiers .....	41
T36. Gabon : Principaux indicateurs économiques et financiers .....	42
T37. Guinée Equatoriale : Principaux indicateurs économiques et financiers .....	43
T38. Tchad : Principaux indicateurs économiques et financiers .....	44

# **I. ENVIRONNEMENT INTERNATIONAL**

### T1. Taux de croissance réelle des principaux pays partenaires

	2020	2021	2022	2023	2024	2025 Estim	2026 Prév
<b>Economie mondiale</b>	<b>-2,7</b>	<b>6,6</b>	<b>3,8</b>	<b>3,5</b>	<b>3,3</b>	<b>3,4</b>	<b>3,1</b>
<b>Pays industrialisés</b>	<b>-3,9</b>	<b>6,0</b>	<b>3,0</b>	<b>1,7</b>	<b>1,8</b>	<b>1,9</b>	<b>1,8</b>
Etats-Unis	-2,1	6,2	2,5	2,9	2,8	2,1	2,3
Zone Euro	-6,0	6,4	3,6	0,4	0,9	1,4	1,1
France	-7,6	6,8	2,8	1,6	1,1	0,9	0,9
<b>Pays émergents et en développement d'Asie</b>	<b>-0,5</b>	<b>7,8</b>	<b>4,7</b>	<b>6,1</b>	<b>5,3</b>	<b>5,5</b>	<b>4,9</b>
Chine	2,3	8,6	3,1	5,4	5,0	5,0	4,4
Inde	-5,8	9,7	7,6	9,2	6,5	7,6	6,5
<b>Pays d'Amérique Latine</b>	<b>-6,9</b>	<b>7,4</b>	<b>4,3</b>	<b>2,4</b>	<b>2,4</b>	<b>2,4</b>	<b>2,3</b>
<b>Russie</b>	<b>-2,7</b>	<b>5,9</b>	<b>-1,4</b>	<b>4,1</b>	<b>4,3</b>	<b>1,0</b>	<b>1,1</b>
<b>Pays d'Afrique Subsaharienne</b>	<b>-3,1</b>	<b>3,8</b>	<b>4,4</b>	<b>3,7</b>	<b>4,1</b>	<b>4,5</b>	<b>4,3</b>
CEMAC	-1,7	1,7	3,2	1,9	3,3	3,4	3,2
UEMOA	1,3	6,0	5,6	5,1	6,3	6,4	5,5
Afrique du Sud	-6,2	4,9	2,1	0,8	0,5	1,1	1,0
Nigeria	-6,4	1,1	4,3	3,3	4,1	4,0	4,1

Sources : Perspectives économiques du FMI (avril 2026), Base de données du WEO (avril 2026), BEAC, BCEAO.

#### G1. Taux de croissance réelle des pays industrialisés

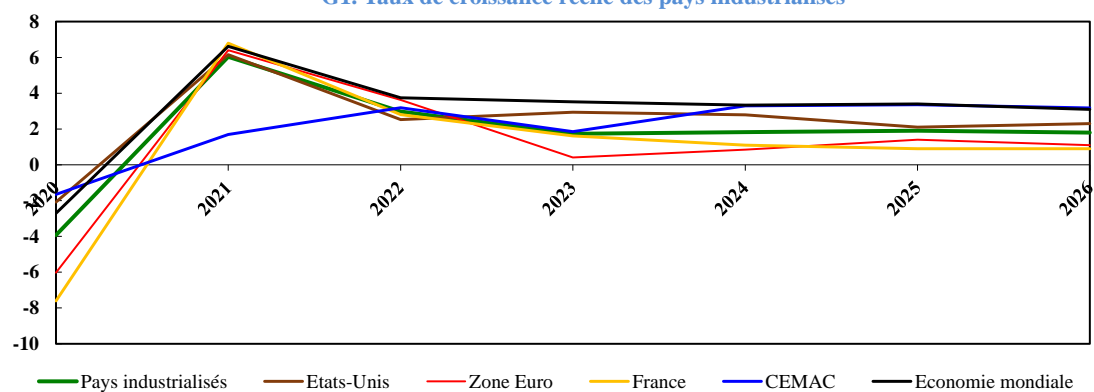

#### G2. Taux de croissance réelle des pays en développement

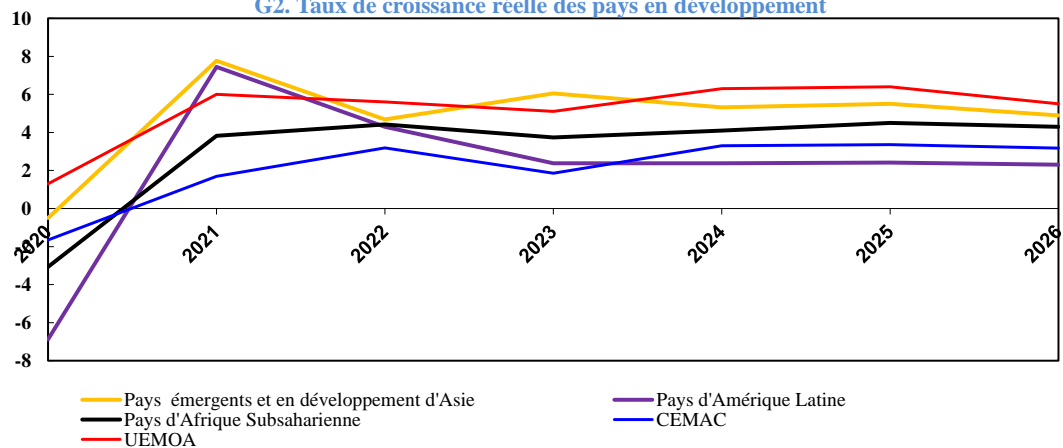

## T2. Cours mondiaux des produits de bases et alimentaires échangés par la CEMAC

Produit	Unité	mars-25	avr-25	mai-25	juin-25	juil-25	août-25	sept-25	oct-25	nov-25	déc-25	janv-26	févr-26	mars-26
<b>Pétrole</b>														
Crude oil, average	\$/baril	70,7	65,9	62,7	69,1	69,2	66,7	66,5	63,0	62,3	60,9	63,7	68,0	95,6
<b>Gaz naturel et méthanol</b>														
Europe	\$/mmbtu	13,2	11,6	11,7	12,4	11,6	11,1	11,1	10,9	10,4	9,5	11,8	11,2	17,9
Etats-Unis	\$/mmbtu	4,1	3,4	3,1	3,0	3,2	2,9	3,0	3,2	3,8	4,3	7,6	3,6	3,0
Japon	\$/mmbtu	12,7	12,7	12,3	12,3	11,9	11,8	11,7	11,1	11,2	11,1	11,5	11,3	14,9
<b>Bois</b>														
Bois bruts, même écorcés, désaubierés ou équarris	\$/m3	262,0	268,6	267,9	272,2	272,4	271,4	272,7	269,2	267,3	268,5	300,4	302,9	296,0
Bois sciés (yep Feuilles de placage & feuilles pour contre-plaqué)	\$/m3	618,6	630,2	640,4	649,4	647,3	644,1	647,1	639,8	628,9	641,5	647,9	651,1	639,1
<b>Fer</b>	\$/dmu	100,1	97,2	97,0	92,3	97,3	99,7	103,3	103,5	102,5	104,6	105,5	98,8	104,5
<b>Aluminium</b>	\$/mt	2 658,3	2 371,6	2 448,8	2 526,0	2 606,4	2 597,3	2 653,3	2 793,1	2 819,1	2 875,5	3 141,9	3 065,2	3 373,0
<b>Diamant</b>	\$/carat	212,8	213,8	214,8	215,8	216,8	217,8	218,8	219,8	220,8	221,8	222,8	223,8	224,8
<b>Or</b>	\$/troy oz	2 983,3	3 217,6	3 309,5	3 352,7	3 340,2	3 368,0	3 667,7	4 058,3	4 087,2	4 309,2	4 752,8	5 020,0	4 855,5
<b>Manganèse</b>	\$/kg	2,3	2,3	2,3	2,2	2,3	2,3	2,4	2,3	2,3	2,3	2,4	2,4	2,4
<b>Cacao</b>	\$/kg	8,1	8,1	9,0	8,4	7,4	7,6	7,0	6,0	5,6	5,8	5,0	3,6	3,2
<b>Riz</b>	\$/mt	404,4	397,7	407,9	399,4	380,2	368,7	366,9	352,1	357,1	394,8	386,0	386,8	367,8
<b>Caoutchouc</b>	\$/kg	2,4	2,1	2,2	2,2	2,2	2,1	2,1	2,0	2,0	2,1	2,1	2,3	2,4
<b>Coton</b>	\$/kg	1,7	1,7	1,7	1,7	1,7	1,7	1,7	1,7	1,7	1,6	1,6	1,6	1,7
<b>Huile de palme</b>	\$/mt	1 069,0	994,4	907,6	935,4	976,4	1 026,1	1 038,4	1 038,1	983,4	980,5	1 004,7	1 039,5	1 103,0
<b>Banane</b>	\$/kg	1,1	1,1	1,1	1,2	1,1	1,1	1,1	1,1	1,1	1,1	1,1	1,1	1,1
<b>Sucre</b>	\$/kg	0,4	0,4	0,4	0,4	0,4	0,4	0,4	0,3	0,3	0,3	0,3	0,3	0,3
<b>Tabac</b>	\$/mt	5 335,2	6 870,9	5 525,3	6 986,5	6 321,9	5 860,4	5 907,1	6 047,1	6 047,1	6 047,1	6 955,1	6 955,1	6 955,1
<b>Café</b>	\$/kg	7,3	7,0	7,0	6,2	5,4	6,2	6,7	6,8	6,9	6,3	6,1	5,5	5,6
<b>Gomme arabique</b>	\$/tonne	2 810,3	2 917,8	2 936,2	2 999,9	3 001,7	3 045,4	3 035,2	3 036,7	3 020,2	3 060,9	2 708,3	2 725,3	2 830,0
<b>Viande de bœuf</b>	\$/kg	6,8	6,7	6,6	6,7	6,7	6,9	6,9	7,1	7,5	7,4	8,0	8,1	8,2

## Indice composite (cours exprimés en dollars) - Base 100 : janvier 2012

Indice global	86,2	81,8	80,8	84,5	82,4	80,7	79,6	75,2	74,5	73,9	78,3	75,0	96,4
Indice hors produits énergétique	170,5	172,2	182,4	175,2	162,2	165,7	159,7	145,9	142,0	144,6	134,6	117,7	113,7
Indices des produits énergétiques	71,2	65,6	62,6	68,2	68,1	65,5	65,3	62,5	62,4	61,2	68,2	67,4	93,3
Indices des métaux et minéraux	65,0	66,1	64,3	63,4	64,0	64,0	66,7	64,6	64,8	67,2	67,4	67,5	67,4
Indices des produits forestiers	79,5	81,1	82,2	83,4	83,2	82,8	83,1	82,2	80,9	82,4	84,4	84,9	83,3
Indice des produits agricoles	267,8	269,9	290,5	275,9	249,7	256,9	243,4	217,3	210,1	213,5	192,2	158,1	151,0

Source : Banque Mondiale

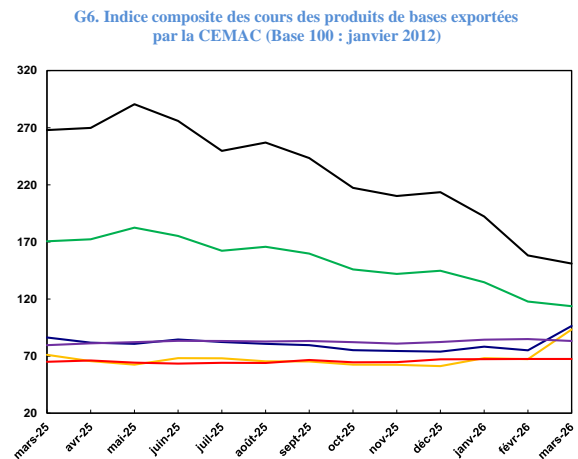
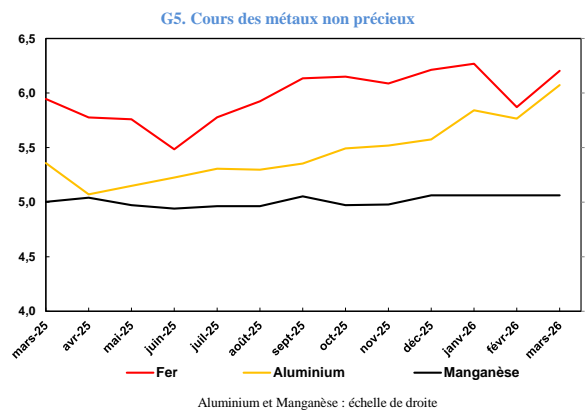
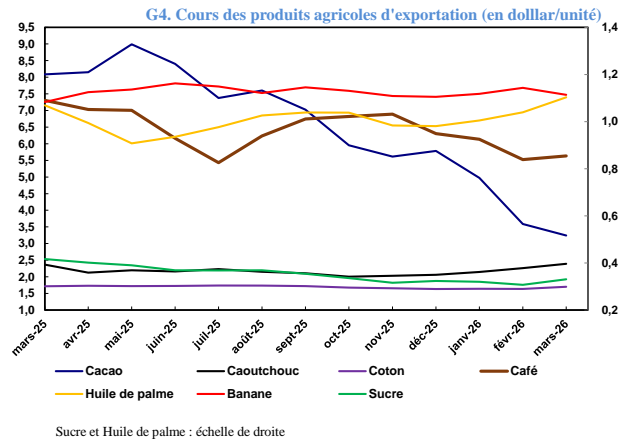
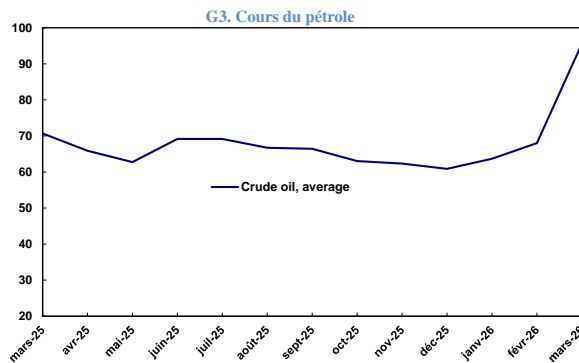

## Cours suivis

Coton : Cotlook A Index, CAF, Extreme Orient)

Cacao : ICCO daily price

Café : Robusta ICO Indicator

Sucre : ISO Indicator, New-York

Caoutchouc : INRO Singapour

Manganèse : 48/50% Mn Max 0.1% P, FAB métallurgique

Aluminium : London Metal Exchange, High Grade, Cash

Gaz naturel et méthanol

Etats Unis : Spot price, Louisiana

Europe : Prix moyen à l'importation, UE

### T3. Cours moyens mensuels de l'euro <sup>(1)</sup>

	avr-25	mai-25	juin-25	juil-25	août-25	sept-25	oct-25	nov-25	déc-25	janv-26	févr-26	mars-26	avr-26
Dollar (USA)	1,12	1,13	1,15	1,17	1,16	1,17	1,16	1,16	1,17	1,17	1,18	1,16	1,17
Yen (Japon)	161,67	163,14	166,52	171,53	171,79	173,55	176,15	179,32	182,50	183,95	183,45	183,40	186,00
Livre sterling (GBP)	0,85	0,84	0,85	0,86	0,87	0,87	0,87	0,88	0,88	0,87	0,87	0,87	0,87
Franc suisse (CHF)	0,94	0,94	0,94	0,93	0,94	0,93	0,93	0,93	0,93	0,93	0,91	0,91	0,92
Rand (RSA)	21,20	20,41	20,56	20,75	20,62	20,48	20,10	19,91	19,72	19,13	18,92	19,35	19,38
Yuan (Chine)	8,19	8,13	8,27	8,38	8,34	8,36	8,28	8,21	8,25	8,18	8,17	7,97	8,00
Naira (Nigeria)	1776,25	1803,71	1790,07	1787,16	1784,09	1763,50	1704,32	1670,42	1700,70	1666,20	1605,48	1594,49	1593,44

Source : <https://fxtop.com/fr/historique-taux-change>

(1) 1 euro= 655,957 FCFA

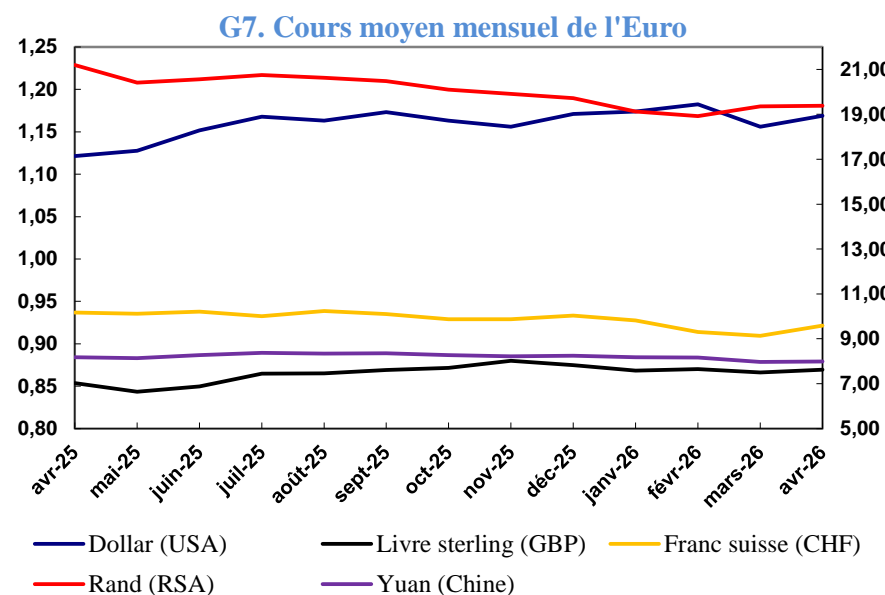

Rand et Yuan : échelle de droite

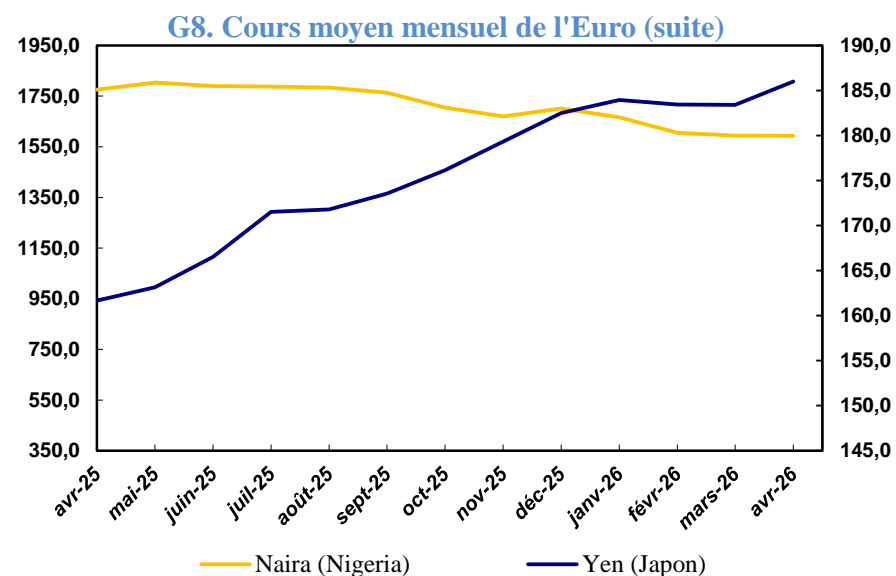

Yen : échelle de droite

#### T4. Taux directeurs des principales banques centrales

	mai-25	juin-25	juil-25	août-25	sept-25	oct-25	nov-25	déc-25	janv-26	févr-26	mars-26	avr-26	mai-26
<b>Fédéral Reserve (Fed)</b>													
Taux des Fonds Fédéraux	4,25-4,50	4,25-4,50	4,25-4,50	4,25-4,50	4,00-4,25	3,75-4,00	3,75-4,00	3,50-3,75	3,50-3,75	3,50-3,75	3,50-3,75	3,50-3,75	3,50-3,75
<b>Bank of Japon (BoJ)</b>													
Taux au jour le jour	0,50	0,50	0,50	0,50	0,50	0,50	0,50	0,75	0,75	0,75	0,75	0,75	0,75
<b>Bank of England (BoE)</b>													
Taux de prise en pension	4,25	4,25	4,50	4,00	4,00	4,00	4,00	3,75	3,75	3,75	3,75	3,75	3,75
<b>Banque du Canada</b>													
Taux de refinancement	2,75	2,75	2,75	2,75	2,50	2,25	2,25	2,25	2,25	2,25	2,25	2,25	2,25
<b>Banque Centrale Européenne (BCE)</b>													
Taux des principales opérations de refinancement	2,40	2,15	2,15	2,15	2,15	2,15	2,15	2,15	2,15	2,15	2,15	2,15	2,15
<b>BCEAO</b>													
Taux des pensions	5,50	5,25	5,25	5,25	5,25	5,25	5,25	5,25	5,25	5,25	5,00	5,00	5,00
Taux d'injection de liquidités	3,50	3,25	3,25	3,25	3,25	3,25	3,25	3,25	3,25	3,25	3,00	3,00	3,00

Sources: Fed, BoJ, BoE, Banque du Canada, BCE et BCEAO

## **II. CONJONCTURE ECONOMIQUE SOUS-REGIONALE**

### T5. Taux de croissance des Etats de la CEMAC

	Taux de croissance nominale (en %)			Taux de croissance réelle (en %)			Taux de croissance du PIB réel hors pétrole (en %)		
	2024	2025	2026	2024	2025	2026	2024	2025	2026
		Estim.	Prev.		Estim.	Prev.		Estim.	Prev.
Cameroun	9,1	6,3	4,3	3,5	3,5	3,2	4,1	3,8	3,7
République Centrafricaine	3,8	11,8	18,9	1,8	3,5	2,7	1,8	3,5	2,7
Congo	3,4	8,5	14,5	2,1	4,8	5,2	3,3	4,7	2,4
Gabon	2,2	-1,1	5,5	3,3	3,5	2,6	3,3	6,0	3,4
Guinée Equatoriale	2,2	-5,7	2,3	0,7	-6,4	-2,7	1,2	-4,7	-1,0
Tchad	9,7	1,7	6,3	5,7	7,8	5,3	3,6	9,3	5,2
<b>CEMAC</b>	<b>6,4</b>	<b>3,5</b>	<b>6,3</b>	<b>3,3</b>	<b>3,4</b>	<b>3,2</b>	<b>3,4</b>	<b>4,2</b>	<b>3,3</b>

Sources : Administrations Nationales et BEAC

### G9. Taux de croissance réelle des Etats de la CEMAC

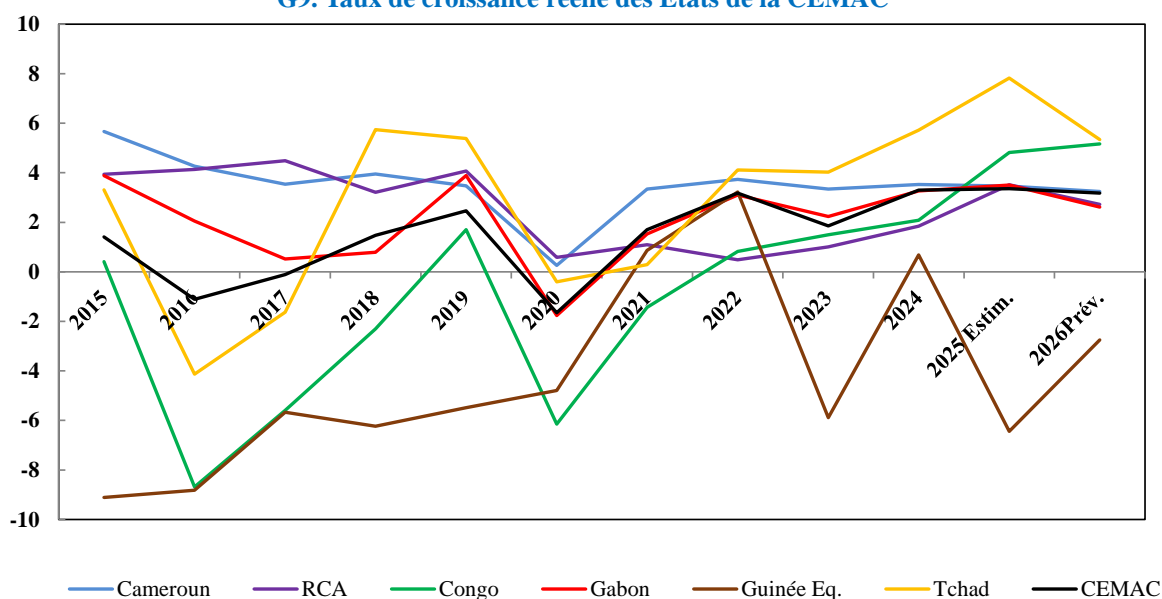

### G10. PIB nominal des Etats de la CEMAC

(en milliards de FCFA)

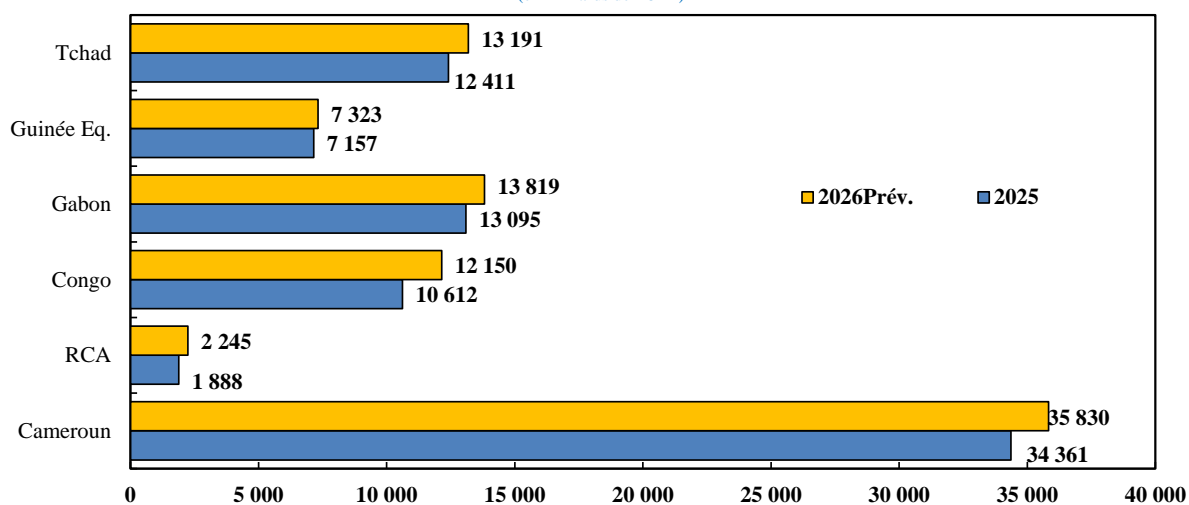

## T6. Contributions à la croissance réelle

	Secteur primaire			Secteur secondaire			Secteur tertiaire			Taxes nettes sur les produits		
	2024	2025 Estim.	2026 Prev.	2024	2025 Estim.	2026 Prev.	2024	2025 Estim.	2026 Prev.	2024	2025 Estim.	2026 Prev.
Cameroun	0,6	0,3	0,5	0,4	0,5	0,3	2,1	2,3	2,0	0,4	0,4	0,4
République Centrafricaine	1,1	-1,1	0,8	-1,9	1,5	0,0	2,0	3,0	1,5	0,7	0,1	0,4
Congo	0,8	0,7	0,3	1,5	3,0	4,5	-0,3	0,9	0,5	0,1	0,3	-0,1
Gabon	0,1	0,2	0,2	2,8	1,7	0,4	0,2	1,4	1,8	0,1	0,2	0,2
Guinée Equatoriale	0,0	0,0	0,0	0,2	-1,9	-1,0	0,3	-4,6	-1,8	0,1	0,0	0,1
Tchad	2,9	2,0	1,9	2,0	3,4	2,1	0,0	0,0	0,0	-0,2	0,1	0,0
<b>CEMAC</b>	<b>0,8</b>	<b>0,5</b>	<b>0,6</b>	<b>1,2</b>	<b>1,3</b>	<b>1,0</b>	<b>1,1</b>	<b>1,3</b>	<b>1,3</b>	<b>0,2</b>	<b>0,2</b>	<b>0,2</b>

Sources : Administrations Nationales et BEAC

G11. Contribution du secteur primaire à la croissance

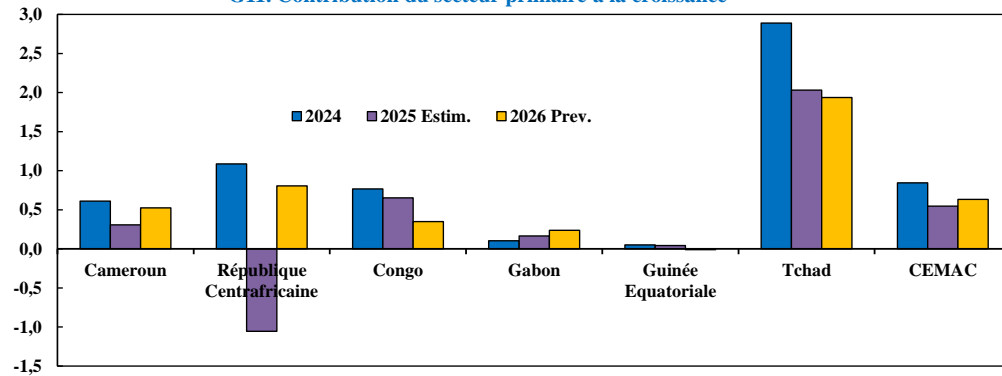

G12. Contribution du secteur secondaire à la croissance

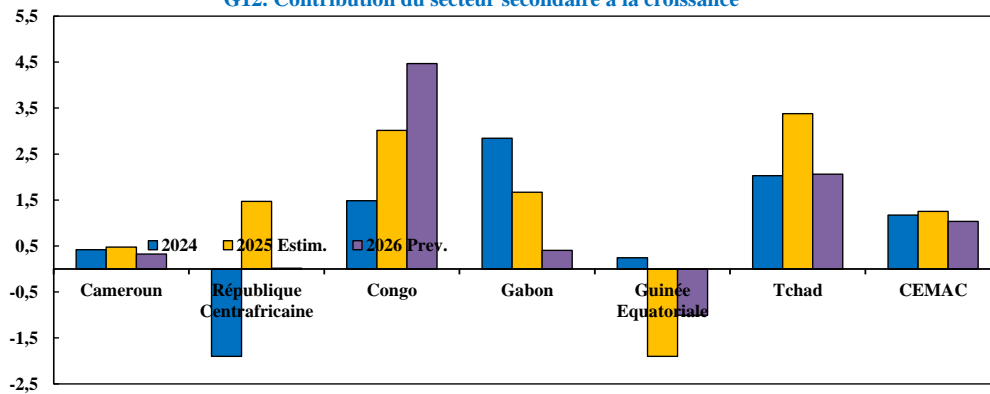

G13. Contribution du secteur tertiaire à la croissance

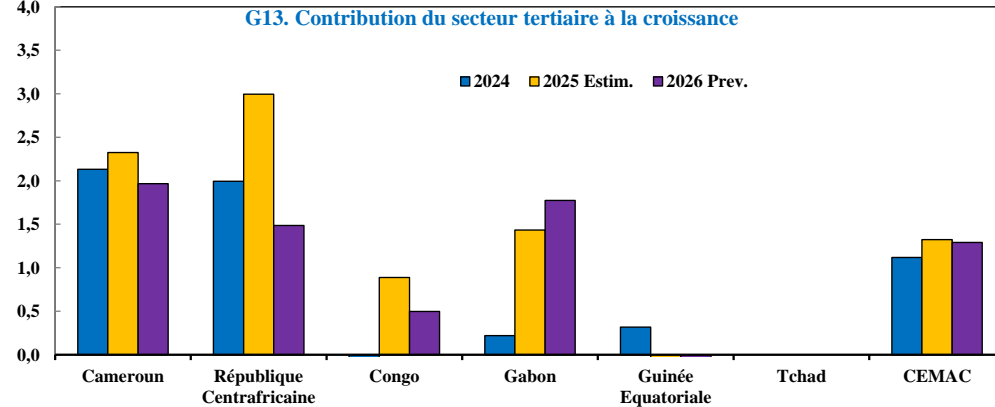

### T7. Principaux produits d'exportation des pays de la CEMAC

	2024	2025	2026
		Estim.	Prev.
<b>Cameroun</b>			
Pétrole brut (en millions de tonnes)	3,0	2,7	2,6
Gaz (en milliers de tonnes)	1 365,5	1 358,6	814,2
Cacao (en milliers de tonnes)	289,4	306,8	319,1
Café (en milliers de tonnes)	17,1	16,8	17,3
Coton - graine (en milliers de tonnes)	339,9	258,4	266,2
Bois - grumes, sciages et dérivés (en milliers de m <sup>3</sup> )	3 314,5	2 796,2	2 855,8
Caoutchouc naturel (en milliers de tonnes)	58,1	50,6	51,5
<b>République Centrafricaine</b>			
Coton - graine (en milliers de tonnes)	2,2	0,2	0,3
Diamants - brut et taillés (en milliers de carats)	112,8	80,6	83,3
Or (en kg)	770,3	7 417,2	9 395,8
Café (en milliers de tonnes)	1,0	1,1	1,5
Bois - grumes, sciages et dérivés (en milliers de m <sup>3</sup> )	780,3	829,0	910,2
<b>Congo</b>			
Pétrole brut (en millions de tonnes)	13,1	13,5	13,9
Gaz (en milliers de tonnes)	342,5	563,3	2 121,1
Bois - grumes, sciages et dérivés (en milliers de m <sup>3</sup> )	1 409,1	1 318,4	1 344,7
<b>Gabon</b>			
Pétrole brut (en millions de tonnes)	11,5	11,2	11,2
Gaz (en milliers de tonnes)	305,9	318,2	375,5
Manganèse (millions de tonnes)	9,4	9,4	9,4
Or (en kg)	1 462,5	557,0	800,0
Cacao (en milliers de tonnes)	2,3	2,6	3,0
Café (en milliers de tonnes)	1,1	1,2	1,4
Bois - grumes, sciages et dérivés (en milliers de m <sup>3</sup> )	3 747,7	3 415,0	3 183,2
Caoutchouc naturel (en milliers de tonnes)	3,1	0,7	0,6
<b>Guinée Equatoriale</b>			
Pétrole brut (en millions de tonnes)	3,9	3,2	2,6
Gaz (en milliers de tonnes)	4 687,5	3 729,4	3 460,3
Bois - grumes, sciages et dérivés (en milliers de m <sup>3</sup> )	127,2	160,3	148,1
Cacao (en milliers de tonnes)	0,5	0,5	0,5
Café (en milliers de tonnes)	0,0	0,0	0,0
<b>Tchad</b>			
Pétrole brut (en millions de tonnes)	7,6	7,6	8,1
Coton - graine (en milliers de tonnes)	111,5	57,7	80,0
Gomme arabique (en milliers de tonnes)	56,2	57,3	58,4
<b>ENSEMBLE CEMAC</b>			
Pétrole brut (en millions de tonnes)	39,1	38,1	38,3
Gaz (en milliers de tonnes)	6 701,4	5 969,4	6 771,1
Diamants - brut et taillés (en milliers de carats)	112,8	80,6	83,3
Manganèse (millions de tonnes)	9,4	9,4	9,4
Or (en kg)	2 232,8	7 974,2	10 195,8
Cacao (en milliers de tonnes)	292,2	309,9	322,5
Café (en milliers de tonnes)	19,2	19,2	20,2
Coton - graine (en milliers de tonnes)	453,7	316,4	346,4
Gomme arabique (en milliers de tonnes)	56,2	57,3	58,4
Bois - grumes, sciages et dérivés (en milliers de m <sup>3</sup> )	9 378,9	8 518,8	8 442,1
Caoutchouc naturel (en milliers de tonnes)	61,2	51,3	52,0

Sources : Administrations Nationales et BEAC

#### G14. Production pétrolière (en millions de tonnes)

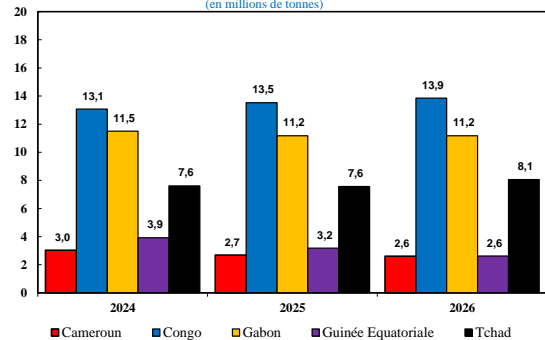

#### G15. Production de gaz naturel (en milliers de tonnes)

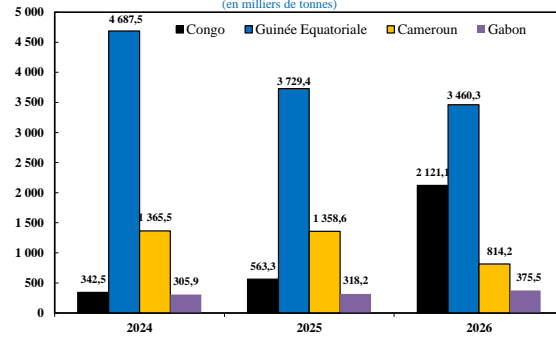

#### G16. Production de bois (en milliers de m<sup>3</sup>)

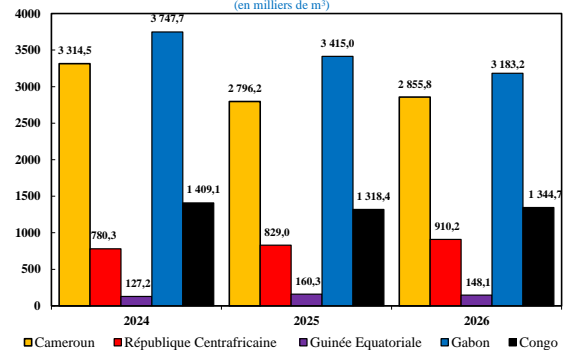

## T8. Taux d'inflation sur les 12 derniers mois

### Variation en moyenne annuelle de l'Indice des Prix à la Consommation

	mars-25	avr-25	mai-25	juin-25	juil-25	août-25	sept-25	oct-25	nov-25	déc-25	janv-26	févr-26	mars-26
Cameroun	4,3	4,3	4,2	4,1	4,0	4,0	3,8	3,7	3,6	3,4	3,1	2,9	2,8
RCA	2,1	2,1	2,2	2,2	2,1	2,1	2,0	1,9	1,4	1,0	0,6	0,4	0,5
Congo	4,0	4,2	4,2	4,0	3,8	3,6	3,6	3,5	3,3	2,7	2,1	1,8	1,3
Gabon	1,0	1,0	1,0	1,1	1,3	1,4	1,6	1,7	1,7	1,8	1,8	1,7	1,7
Guinée Equatoriale	3,5	3,4	3,3	3,1	3,0	2,9	2,8	2,6	2,4	2,3	2,3	2,3	2,2
Tchad	5,0	-4,9	-3,5	-1,6	0,3	0,7	-0,2	-1,0	-1,8	-2,6	-3,1	-3,3	-3,6
<b>CEMAC</b>	<b>4,0</b>	<b>3,9</b>	<b>3,7</b>	<b>3,5</b>	<b>3,2</b>	<b>3,0</b>	<b>2,8</b>	<b>2,6</b>	<b>2,3</b>	<b>2,0</b>	<b>1,8</b>	<b>1,6</b>	<b>1,4</b>
UEMOA	3,7	3,5	3,2	2,9	2,4	2,1	1,7	1,3	1,1	0,8	0,5	0,2	-0,1
Zone Euro	2,3	2,3	2,2	2,2	2,1	2,1	2,2	2,2	2,2	2,1	2,1	2,0	2,1
France	1,9	1,8	1,6	1,4	1,3	1,2	1,1	1,1	1,0	0,9	0,8	0,8	0,9
Etats Unis	2,0	2,0	2,0	2,0	2,1	2,2	2,3	2,3	2,4	2,4	2,4	2,4	2,5

Sources : FMI, Administrations Nationales et BEAC

### Variation en glissement annuel de l'Indice des Prix à la Consommation

	mars-25	avr-25	mai-25	juin-25	juil-25	août-25	sept-25	oct-25	nov-25	déc-25	janv-26	févr-26	mars-26
Cameroun	3,7	3,5	3,3	3,2	3,4	3,2	2,8	2,8	3,3	2,5	1,9	1,9	2,0
RCA	1,8	1,1	1,9	1,2	0,4	1,1	0,7	-0,4	-1,2	-0,5	-1,8	0,2	3,0
Congo	6,6	5,0	3,3	1,1	0,8	1,7	2,0	1,1	-0,4	-0,9	-0,2	2,2	0,6
Gabon	1,5	1,5	1,7	2,0	2,3	2,2	2,1	2,0	1,6	1,6	1,4	0,9	0,5
Guinée Equatoriale	3,6	3,0	2,0	2,6	1,9	2,1	2,0	1,1	1,5	2,2	3,4	2,5	1,8
Tchad	-0,1	-0,8	-3,1	-3,4	-4,7	-2,7	-4,0	-4,1	-4,3	-5,7	-4,0	-3,1	-3,0
<b>CEMAC</b>	<b>3,1</b>	<b>2,6</b>	<b>2,0</b>	<b>1,7</b>	<b>1,5</b>	<b>1,9</b>	<b>1,4</b>	<b>1,2</b>	<b>1,3</b>	<b>0,6</b>	<b>0,8</b>	<b>1,0</b>	<b>1,0</b>
UEMOA	3,7	1,5	0,6	0,8	-1,2	0,2	-0,4	-1,1	-0,5	-0,8	-0,5	-0,1	0,4
Zone Euro	2,2	2,2	1,7	2,0	2,0	2,0	2,2	2,1	2,2	1,9	1,7	1,9	2,6
France	0,9	0,9	0,6	0,9	0,9	0,7	1,0	0,9	0,9	0,8	0,3	1,0	1,7
Etats Unis	2,0	1,9	2,1	2,2	2,4	2,7	2,5	2,6	2,7	2,7	2,4	2,4	3,3

Sources : FMI, Administrations Nationales et BEAC

### G17. Taux d'inflation en glissement annuel des Etats de la CEMAC

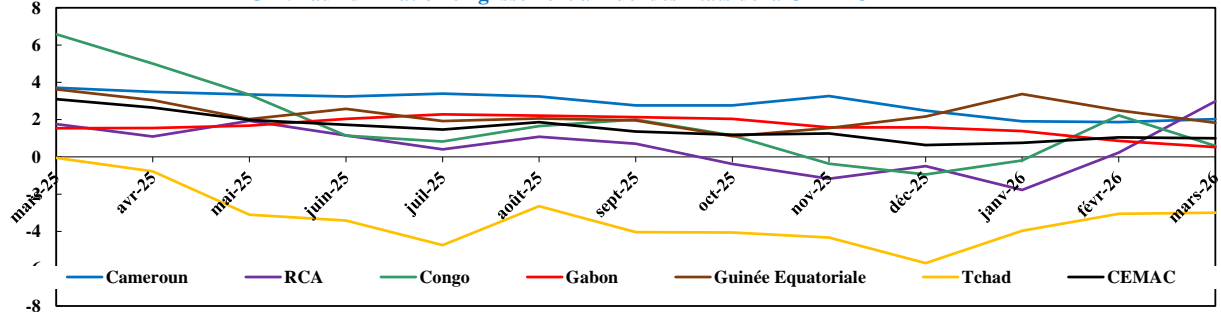

### G18. Taux d'inflation en glissement annuel des partenaires

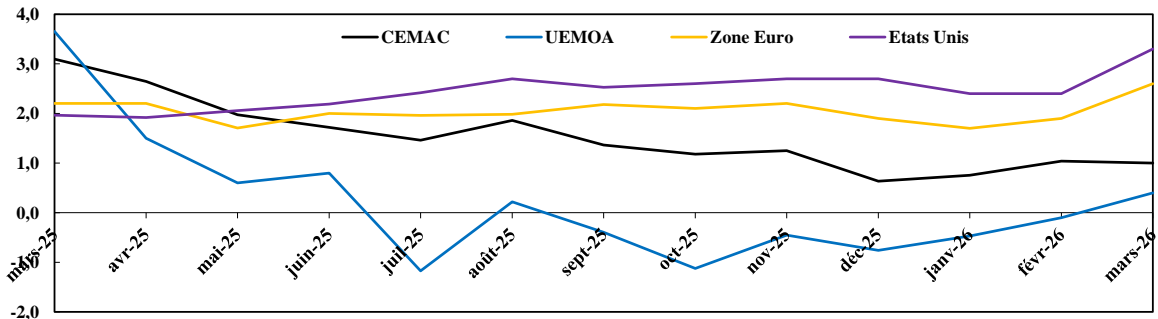

## T9. Indice des prix de la CEMAC par fonction de consommation

Base 100 : Année 2019

POSTES DE CONSOMMATION	mars-25	avr-25	mai-25	juin-25	juil-25	août-25	sept-25	oct-25	nov-25	déc-25	janv-26	févr-26	mars-26	Moy. Ann.	Gli. Ann.		
Produits alimentaires et boissons non alcoolisées	134,6	134,4	135,2	135,9	136,8	137,6	137,7	137,1	137,7	136,6	134,2	134,7	135,7	1,6%	0,8%		
Boissons alcoolisées, tabacs et stupéfiants	118,0	118,8	118,5	119,1	119,1	119,0	119,7	119,8	120,1	120,4	121,2	120,6	121,4	3,8%	2,8%		
Articles d'habillement et chaussures	116,5	116,6	116,5	116,2	116,3	116,5	116,5	116,5	116,5	117,6	117,3	117,3	117,2	0,5%	0,5%		
Logement, eau, électricité, gaz, et autres combustibles	113,8	113,3	113,5	113,7	114,0	114,1	114,1	114,4	114,6	115,5	115,2	115,5	115,3	2,5%	1,2%		
Meubles, articles de ménages et entretien courant du foyer	117,4	117,7	117,6	117,4	117,3	117,4	117,0	117,5	117,8	117,9	117,8	117,9	118,1	0,8%	0,6%		
Santé	105,8	105,8	105,9	105,8	105,9	106,1	105,9	106,2	106,3	106,6	106,9	106,9	107,0	0,0%	1,1%		
Transport	135,9	135,7	135,4	136,0	135,8	136,1	135,7	135,7	136,4	137,0	136,9	137,5	137,4	0,5%	1,1%		
Communication	103,0	103,2	103,2	103,2	103,3	103,3	103,3	103,3	103,3	104,0	104,0	104,1	104,1	-1,1%	1,0%		
Loisir et culture	108,0	108,4	108,1	108,0	108,1	107,8	107,8	108,1	108,1	108,2	108,1	108,0	107,7	0,3%	-0,3%		
Enseignement	112,5	112,3	112,5	112,2	112,4	112,7	112,7	113,0	112,8	112,8	112,9	112,9	112,9	0,9%	0,3%		
Restaurant et hôtel	116,6	117,1	117,5	117,3	117,5	117,2	117,2	117,2	117,7	118,3	118,8	118,7	118,7	1,6%	1,8%		
Biens et services divers	114,3	114,4	114,2	114,4	114,6	114,7	114,8	115,0	114,7	115,2	115,1	115,0	115,1	1,0%	0,8%		
<b>Indice général</b>	<b>122,8</b>	<b>122,8</b>	<b>123,0</b>	<b>123,3</b>	<b>123,7</b>	<b>124,1</b>	<b>124,1</b>	<b>123,9</b>	<b>124,3</b>	<b>124,3</b>	<b>123,5</b>	<b>123,7</b>	<b>124,0</b>	<b>1,4%</b>	<b>1,0%</b>		
<b>Nomenclatures secondaires</b>																	
Inflation sous jacente	Energie	117,5	117,0	116,7	116,9	117,3	117,2	116,5	116,8	117,3	118,4	118,3	118,9	118,9	3,8%	1,2%	
	Produits frais	134,8	135,5	136,2	137,9	139,0	140,8	141,1	140,9	141,1	141,1	136,0	136,4	138,2	3,5%	2,6%	
	Hors énergie et produits frais	97,6	97,4	97,4	97,3	97,4	97,5	97,6	97,6	97,6	97,9	98,2	98,4	98,5	1,5%	0,9%	
	Origine	Importé	118,4	117,5	117,9	117,3	117,4	117,8	117,7	117,9	117,9	118,6	118,4	118,5	118,8	0,4%	0,3%
		Local	122,3	122,5	122,6	123,3	123,7	124,0	124,2	123,8	123,8	124,1	123,0	123,3	1,6%	1,2%	
	Durabilité	Durable	117,8	116,2	115,7	116,6	116,4	116,5	116,7	117,3	117,7	114,0	117,6	117,5	117,6	-0,7%	-0,1%
		Non-durable	126,9	127,0	127,3	127,8	128,5	129,0	129,2	128,8	128,7	129,6	127,1	127,4	1,7%	1,0%	
		Semi-durable	114,6	113,7	113,5	113,5	113,5	113,7	113,7	114,0	114,1	114,8	114,8	114,7	0,2%	0,2%	
		Services	115,8	115,9	116,1	116,1	116,1	116,2	116,3	116,1	116,4	117,0	117,1	117,3	1,5%	1,2%	
	Secteur	Primaire	141,0	141,9	142,6	144,0	145,5	146,4	146,9	147,0	146,4	146,5	141,5	142,1	2,7%	2,1%	
		Secondaire	115,4	114,6	114,7	114,7	114,7	115,1	115,2	115,0	115,2	115,7	116,2	116,3	1,0%	0,7%	
		Tertiaire	115,9	116,0	116,1	116,1	116,1	116,3	116,3	116,2	116,4	117,0	117,1	117,3	1,5%	1,2%	
	Autres	Hors Alimentation	116,7	116,8	116,8	116,9	116,9	117,0	116,9	117,1	117,3	117,9	117,9	118,0	1,0%	1,1%	

Sources : Administrations Nationales et BEAC

### T10. Contribution des fonctions de consommation à l'inflation de la CEMAC

#### Variation en moyenne annuelle de l'Indice des Prix à la Consommation

POSTES DE CONSOMMATION	mars-25	avr-25	mai-25	juin-25	juil-25	août-25	sept-25	oct-25	nov-25	déc-25	janv-26	févr-26	mars-26
Produits alimentaires et boissons non alcoolisées	2.2%	2.2%	2.1%	2.0%	1.8%	1.8%	1.6%	1.5%	1.4%	1.2%	1.0%	0.8%	0.7%
Boissons alcoolisées et tabac	0.1%	0.1%	0.1%	0.1%	0.1%	0.1%	0.1%	0.1%	0.1%	0.1%	0.1%	0.1%	0.1%
Articles d'habillement et chaussures	0.2%	0.2%	0.2%	0.1%	0.1%	0.1%	0.1%	0.1%	0.1%	0.1%	0.1%	0.1%	0.0%
Logement, eau, gaz, électricité et autres combustibles	0.2%	0.2%	0.2%	0.3%	0.3%	0.3%	0.3%	0.3%	0.3%	0.3%	0.3%	0.3%	0.3%
Meubles, articles de ménage et entretien courant de la maison	0.1%	0.1%	0.1%	0.1%	0.1%	0.1%	0.1%	0.1%	0.1%	0.1%	0.1%	0.1%	0.0%
Santé	0.1%	0.0%	0.0%	0.0%	0.0%	0.0%	0.0%	0.0%	0.0%	0.0%	0.0%	0.0%	0.0%
Transports	0.9%	0.8%	0.7%	0.6%	0.5%	0.5%	0.4%	0.3%	0.2%	0.1%	0.1%	0.1%	0.1%
Communications	0.0%	0.0%	0.0%	0.0%	0.0%	0.0%	0.0%	0.0%	-0.1%	-0.1%	-0.1%	0.0%	0.0%
Loisirs et culture	0.0%	0.0%	0.0%	0.0%	0.0%	0.0%	0.0%	0.0%	0.0%	0.0%	0.0%	0.0%	0.0%
Enseignement	0.0%	0.0%	0.0%	0.0%	0.0%	0.0%	0.0%	0.0%	0.0%	0.0%	0.0%	0.0%	0.0%
Restaurants et hôtels	0.1%	0.1%	0.1%	0.1%	0.1%	0.1%	0.1%	0.1%	0.1%	0.1%	0.1%	0.1%	0.1%
Biens et services divers	0.1%	0.1%	0.1%	0.1%	0.1%	0.1%	0.1%	0.1%	0.1%	0.1%	0.1%	0.0%	0.0%
<b>Indice général national (échelle de droite)</b>	<b>4.0%</b>	<b>3.9%</b>	<b>3.7%</b>	<b>3.5%</b>	<b>3.2%</b>	<b>3.0%</b>	<b>2.8%</b>	<b>2.6%</b>	<b>2.3%</b>	<b>2.0%</b>	<b>1.8%</b>	<b>1.6%</b>	<b>1.4%</b>

Sources : Administrations Nationales et BEAC

#### Variation en glissement annuel de l'Indice des Prix à la Consommation

POSTES DE CONSOMMATION	mars-25	avr-25	mai-25	juin-25	juil-25	août-25	sept-25	oct-25	nov-25	déc-25	janv-26	févr-26	mars-26
Produits alimentaires et boissons non alcoolisées	2.1%	1.7%	1.1%	0.9%	0.8%	1.2%	0.8%	0.7%	0.8%	0.1%	-0.1%	0.3%	0.4%
Boissons alcoolisées et tabac	0.1%	0.1%	0.1%	0.1%	0.1%	0.1%	0.1%	0.1%	0.1%	0.1%	0.1%	0.1%	0.1%
Articles d'habillement et chaussures	0.1%	0.1%	0.1%	0.1%	0.0%	0.1%	0.0%	0.0%	0.0%	0.0%	0.1%	0.1%	0.0%
Logement, eau, gaz, électricité et autres combustibles	0.4%	0.3%	0.3%	0.3%	0.3%	0.3%	0.3%	0.3%	0.2%	0.3%	0.2%	0.1%	0.1%
Meubles, articles de ménage et entretien courant de la maison	0.1%	0.1%	0.1%	0.1%	0.0%	0.0%	0.0%	0.0%	0.0%	0.1%	0.0%	0.0%	0.0%
Santé	0.0%	0.0%	0.0%	0.0%	0.0%	0.0%	0.0%	0.0%	0.0%	0.0%	0.0%	0.0%	0.0%
Transports	0.2%	0.1%	0.0%	0.1%	0.1%	0.1%	0.1%	0.1%	0.0%	0.0%	0.2%	0.1%	0.1%
Communications	-0.1%	0.0%	0.0%	0.0%	-0.1%	-0.1%	-0.1%	-0.1%	-0.1%	-0.1%	0.0%	0.0%	0.0%
Loisirs et culture	0.0%	0.0%	0.0%	0.0%	0.0%	0.0%	0.0%	0.0%	0.0%	0.0%	0.0%	0.0%	0.0%
Enseignement	0.1%	0.0%	0.0%	0.0%	0.0%	0.0%	0.0%	0.0%	0.0%	0.0%	0.0%	0.0%	0.0%
Restaurants et hôtels	0.1%	0.1%	0.2%	0.1%	0.1%	0.1%	0.1%	0.1%	0.1%	0.1%	0.2%	0.2%	0.1%
Biens et services divers	0.1%	0.1%	0.1%	0.1%	0.1%	0.0%	0.0%	0.0%	0.0%	0.0%	0.0%	0.0%	0.0%
<b>Indice général national (échelle de droite)</b>	<b>3.1%</b>	<b>2.6%</b>	<b>2.0%</b>	<b>1.7%</b>	<b>1.5%</b>	<b>1.9%</b>	<b>1.4%</b>	<b>1.2%</b>	<b>1.3%</b>	<b>0.6%</b>	<b>0.8%</b>	<b>1.0%</b>	<b>1.0%</b>

Sources : Administrations Nationales et BEAC



### T11. Contribution des pays à l'inflation de la CEMAC

Variation en moyenne annuelle de l'Indice des Prix à la Consommation

	mars-25	avr-25	mai-25	juin-25	juil-25	août-25	sept-25	oct-25	nov-25	déc-25	janv-26	févr-26	mars-26
Cameroun	2,3%	2,3%	2,2%	2,2%	2,2%	2,1%	2,1%	2,0%	2,0%	1,8%	1,7%	1,6%	1,5%
RCA	0,1%	0,1%	0,1%	0,1%	0,1%	0,1%	0,1%	0,1%	0,0%	0,0%	0,0%	0,0%	0,0%
Congo	0,4%	0,4%	0,4%	0,4%	0,3%	0,3%	0,3%	0,3%	0,3%	0,2%	0,2%	0,2%	0,1%
Gabon	0,1%	0,1%	0,1%	0,1%	0,1%	0,1%	0,1%	0,1%	0,1%	0,1%	0,1%	0,1%	0,1%
Guinée Equatoriale	0,3%	0,3%	0,3%	0,3%	0,3%	0,3%	0,3%	0,2%	0,2%	0,2%	0,2%	0,2%	0,2%
Tchad	0,8%	0,8%	0,6%	0,4%	0,2%	0,1%	0,0%	-0,2%	-0,3%	-0,4%	-0,5%	-0,6%	-0,6%
<b>CEMAC - Moyenne</b>	<b>4,0%</b>	<b>3,9%</b>	<b>3,7%</b>	<b>3,5%</b>	<b>3,2%</b>	<b>3,0%</b>	<b>2,8%</b>	<b>2,6%</b>	<b>2,3%</b>	<b>2,0%</b>	<b>1,8%</b>	<b>1,6%</b>	<b>1,4%</b>

Sources : Administrations Nationales et BEAC

Variation en glissement annuel de l'Indice des Prix à la Consommation

	mars-25	avr-25	mai-25	juin-25	juil-25	août-25	sept-25	oct-25	nov-25	déc-25	janv-26	févr-26	mars-26
Cameroun	2,0%	1,9%	1,8%	1,7%	1,8%	1,8%	1,5%	1,5%	1,8%	1,3%	1,0%	1,0%	1,1%
RCA	0,1%	0,0%	0,1%	0,0%	0,0%	0,0%	0,0%	0,0%	0,0%	0,0%	-0,1%	0,0%	0,1%
Congo	0,6%	0,4%	0,3%	0,1%	0,1%	0,1%	0,2%	0,1%	0,0%	-0,1%	0,0%	0,2%	0,1%
Gabon	0,1%	0,1%	0,1%	0,2%	0,2%	0,2%	0,2%	0,2%	0,1%	0,1%	0,1%	0,1%	0,0%
Guinée Equatoriale	0,3%	0,3%	0,2%	0,2%	0,2%	0,2%	0,2%	0,1%	0,1%	0,2%	0,3%	0,2%	0,2%
Tchad	0,0%	-0,1%	-0,5%	-0,6%	-0,8%	-0,4%	-0,7%	-0,7%	-0,7%	-0,9%	-0,6%	-0,5%	-0,5%
<b>CEMAC - Moyenne</b>	<b>3,1%</b>	<b>2,6%</b>	<b>2,0%</b>	<b>1,7%</b>	<b>1,5%</b>	<b>1,9%</b>	<b>1,4%</b>	<b>1,2%</b>	<b>1,3%</b>	<b>0,6%</b>	<b>0,8%</b>	<b>1,0%</b>	<b>1,0%</b>

Sources : Administrations Nationales et BEAC

G21. Contribution absolue des pays membres de CEMAC à l'inflation  
(en moyenne annuelle)

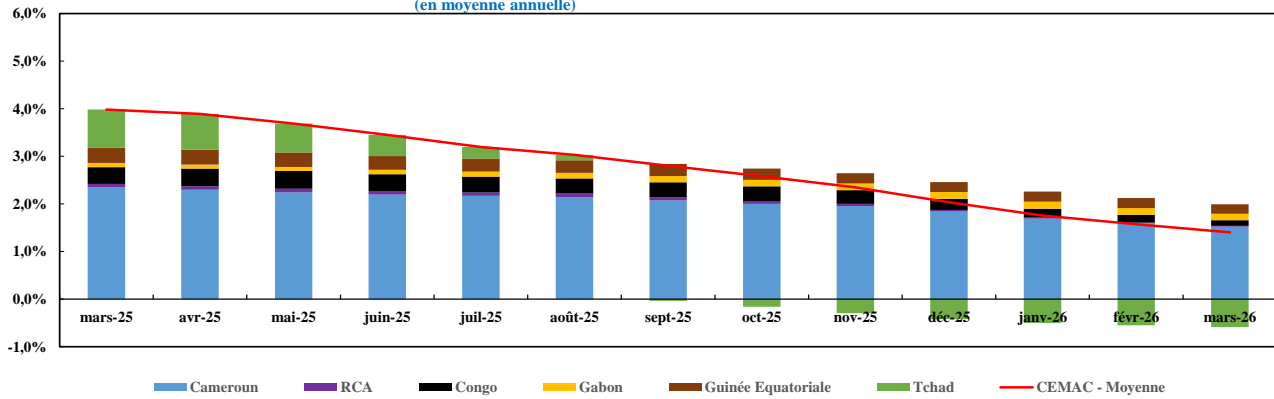

G22. Contribution absolue des pays membres de CEMAC à l'inflation  
(en glissement annuel)

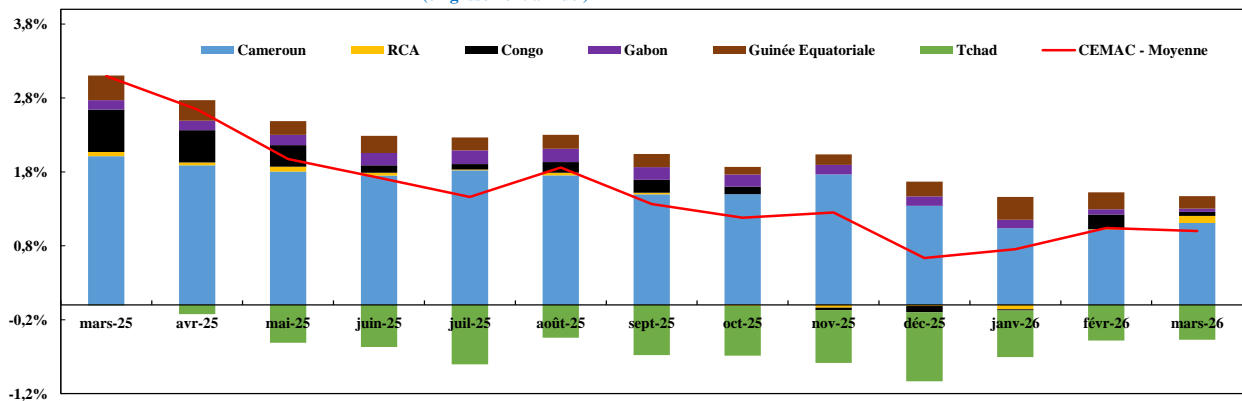

## T12. Compétitivité

(Variations en %)

	TCER composite (*)				TCER des exportations				TCER des importations			
	2025Q2	2025Q3	2025Q4	2026Q1	2025Q2	2025Q3	2025Q4	2026Q1	2025Q2	2025Q3	2025Q4	2026Q1
Cameroun	4,0	1,9	-0,4	-1,8	4,4	2,0	-0,4	-2,0	3,7	1,8	-0,4	-1,6
République Centrafricaine	0,7	-1,7	2,4	-1,2	0,9	-1,6	1,7	-2,1	0,6	-1,8	2,5	-1,0
Congo	0,7	-1,7	-0,7	4,2	0,6	-1,6	-1,4	3,5	0,7	-1,7	-0,5	4,4
Gabon	3,4	0,2	-2,3	-2,5	3,8	-0,3	-3,0	-3,4	2,8	1,0	-1,1	-0,9
Guinée Equatoriale	2,2	0,8	-0,1	-0,6	2,2	0,7	-0,2	-1,1	2,3	0,9	0,2	0,2
Tchad	1,2	1,0	-4,8	-2,2	0,2	0,2	-5,4	-3,1	2,2	1,8	-4,2	-1,4
<b>CEMAC</b>	<b>2,7</b>	<b>1,1</b>	<b>-1,2</b>	<b>-1,1</b>	<b>2,2</b>	<b>0,4</b>	<b>-1,9</b>	<b>-2,1</b>	<b>2,9</b>	<b>1,3</b>	<b>-1,0</b>	<b>-0,7</b>

Source : BEAC

(\*) Cotation au certain du FCFA par rapport aux autres monnaies.

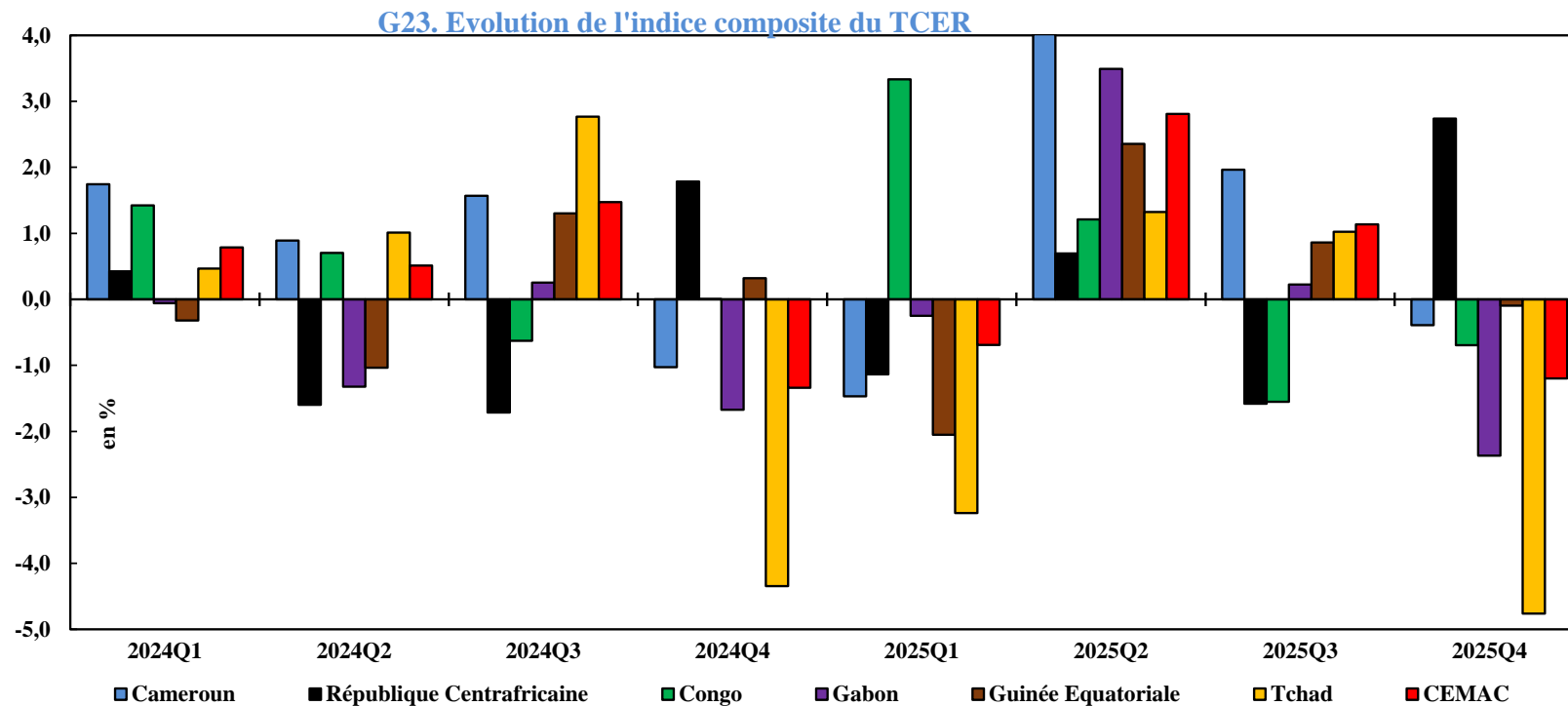

### T13. Solde budgétaire, dépenses globales et recettes globales

(en % du PIB)

	Solde budgétaire global, base engagements, dons compris			Recettes globales			Dépenses globales		
	2024	2025	2026 Prev.	2024	2025	2026 Prev.	2024	2025	2026 Prev.
Cameroun	-1,4	-0,9	-1,7	15,4	14,6	15,9	17,1	15,9	17,8
République Centrafricaine	-5,2	-3,8	-1,5	106,3	90,4	93,0	19,9	22,4	17,7
Congo	4,9	0,6	4,1	24,0	20,9	22,7	19,5	20,9	19,2
Gabon	-2,9	-11,8	-6,4	22,3	20,2	21,5	25,4	31,9	27,9
Guinée Equatoriale	-0,1	-1,4	0,6	18,3	16,9	18,0	18,4	18,3	17,4
Tchad	-2,1	-0,7	0,8	14,7	13,8	15,8	18,5	18,7	18,3
<b>CEMAC</b>	<b>-0,9</b>	<b>-2,6</b>	<b>-1,0</b>	<b>17,7</b>	<b>16,3</b>	<b>17,8</b>	<b>19,2</b>	<b>20,0</b>	<b>19,7</b>

Sources : Administrations Nationales et BEAC

### G24. Solde budgétaire, base engagements, dons compris

(en % du PIB)

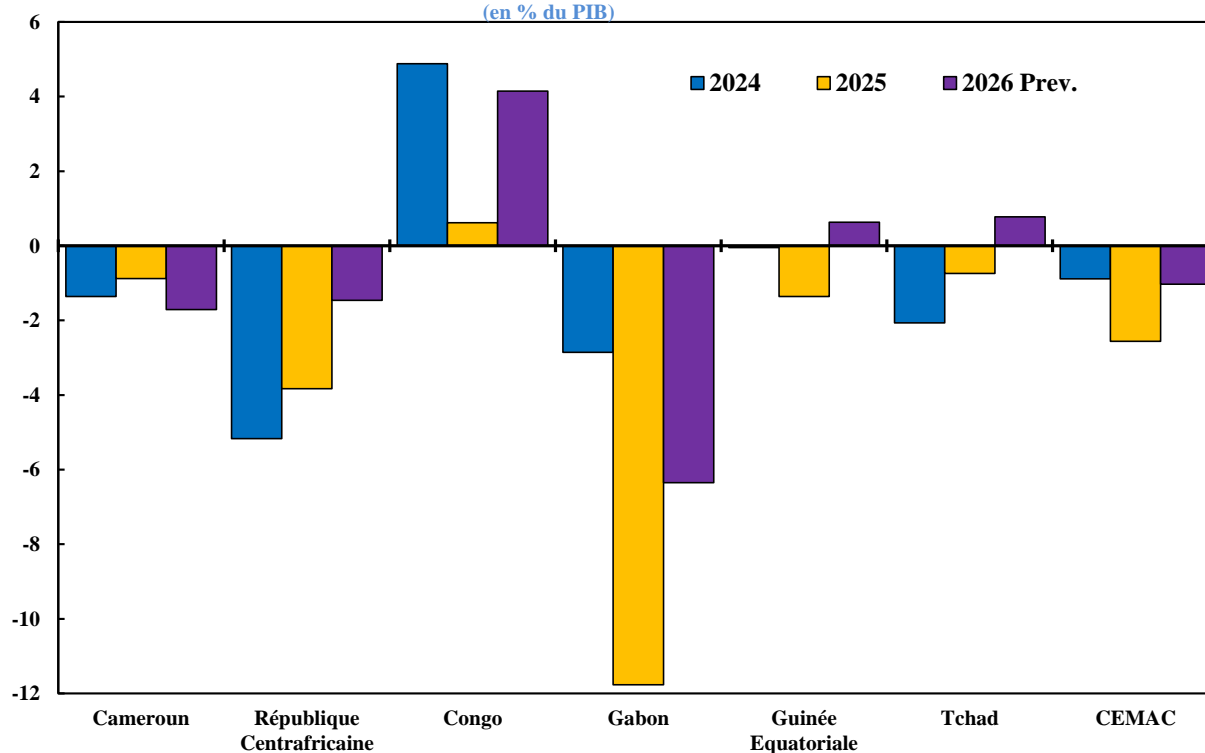

### T14. Evolution de la dette publique extérieure

	Encours de la dette extérieure (en % du PIB)			Service de la dette extérieure (en % des Xbsnf)			Service de la dette extérieure (en % des recettes budgétaires)		
	2024	2025	2026 Prev.	2024	2025	2026 Prev.	2024	2025	2026 Prev.
Cameroun	27,6	26,8	29,2	17,0	18,4	23,5	17,2	17,9	18,1
République Centrafricaine	20,2	17,6	17,8	0,4	0,6	0,4	4,5	2,7	1,7
Congo	34,1	37,1	36,3	15,9	9,4	10,9	31,0	18,6	23,2
Gabon	32,0	37,4	40,7	13,7	13,0	9,9	25,7	22,8	16,3
Guinée Equatoriale	9,5	12,1	15,1	6,1	8,0	7,2	8,3	9,8	8,4
Tchad	12,7	11,2	10,9	5,5	4,0	2,6	11,5	8,3	5,3
<b>CEMAC</b>	<b>24,9</b>	<b>25,9</b>	<b>27,7</b>	<b>12,7</b>	<b>10,9</b>	<b>11,1</b>	<b>19,6</b>	<b>16,2</b>	<b>15,9</b>

Sources : Administrations Nationales et BEAC

### G25. Encours de la dette publique extérieure (en % du PIB)

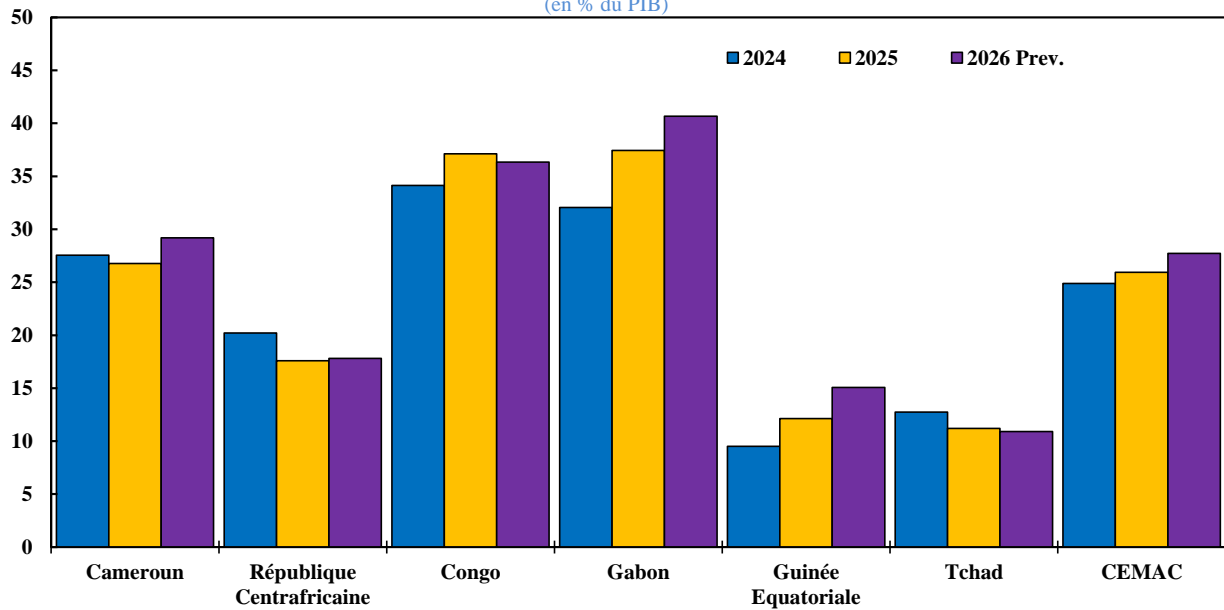

### T15. Balance commerciale

	Exportations (variation en %)			Importations (variation en %)			Balance commerciale (en milliards de FCFA)		
	2024	2025	2026 Prev.	2024	2025	2026 Prev.	2024	2025	2026 Prev.
Cameroun	7,0	-0,6	-12,1	0,4	4,7	7,2	-593,1	-838,8	-1 692,0
République Centrafricaine	-29,2	298,8	41,3	10,2	-3,6	50,3	-217,4	12,8	-7,2
Congo	-5,7	-5,1	34,5	-4,8	-13,6	41,9	1 718,9	1 857,6	2 331,4
Gabon	-0,6	-16,1	5,1	1,6	14,5	5,5	2 946,8	1 974,8	2 002,4
Guinée Equatoriale	-5,7	-22,3	4,0	-55,1	0,1	27,2	1 387,7	983,9	926,3
Tchad	18,2	-8,2	24,4	35,9	9,9	3,4	1 121,1	651,4	1 292,6
<b>CEMAC</b>	<b>0,3</b>	<b>-15,2</b>	<b>16,0</b>	<b>0,1</b>	<b>1,8</b>	<b>14,6</b>	<b>6 285,6</b>	<b>3 292,1</b>	<b>3 982,7</b>

Sources : Administrations Nationales et BEAC

### G26. Balance commerciale des Etats de la CEMAC

(en milliards de F CFA)

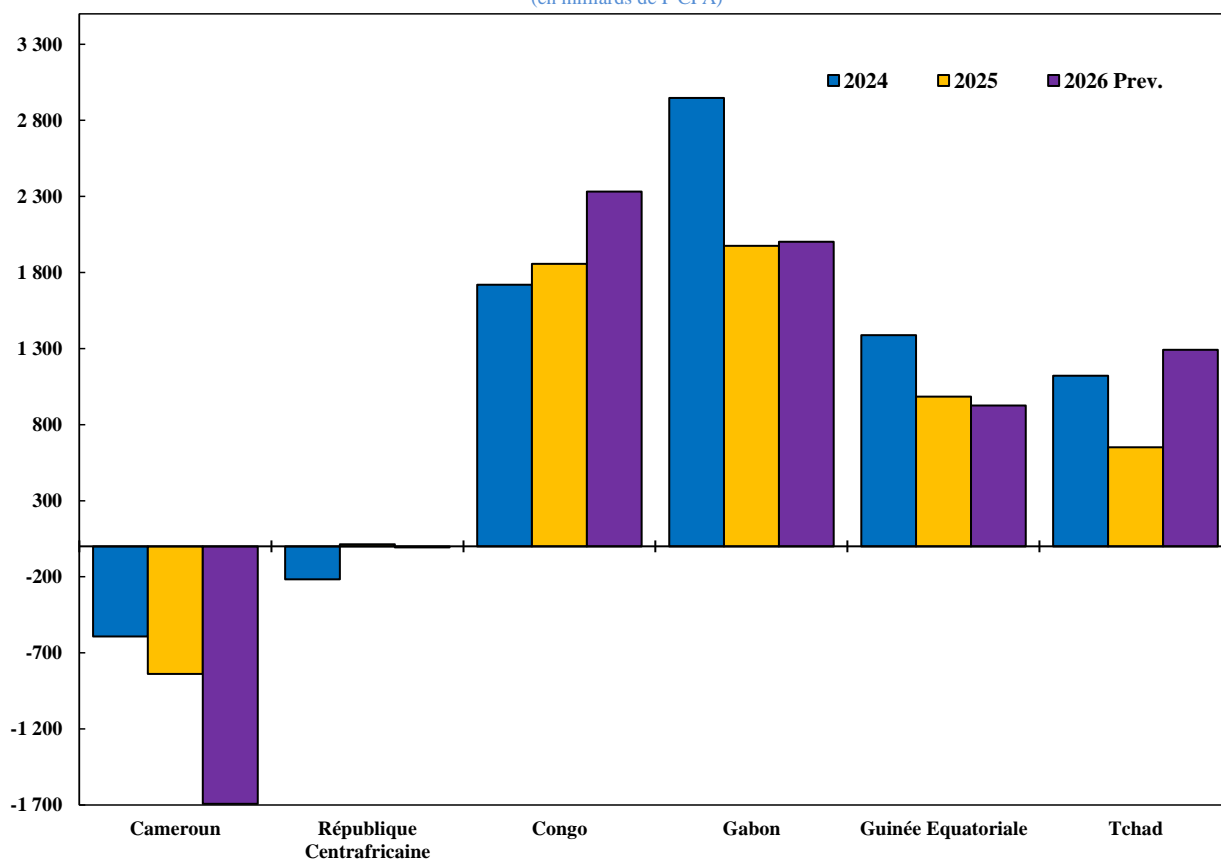

## T16. Soldes de la balance des paiements

(en % du PIB)

	Solde des transactions courantes <i>(transferts officiels inclus)</i>			Solde du compte de capital et d'opérations financières			Solde global		
	2024	2025	2026 Prev.	2024	2025	2026 Prev.	2024	2025	2026 Prev.
	Cameroun	-3,3	-3,2	-5,4	3,9	2,4	7,7	0,7	-0,4
République Centrafricaine	-12,6	2,8	0,5	13,7	-1,3	6,3	2,0	0,3	6,8
Congo	1,3	-4,4	0,0	-1,3	7,7	5,1	-0,3	0,7	5,2
Gabon	4,1	-8,4	-6,1	-5,7	1,8	50,3	-1,9	-2,0	3,9
Guinée Equatoriale	8,3	5,6	4,7	-10,3	-12,2	25,5	-3,2	-5,6	7,2
Tchad	5,8	1,1	4,8	-2,9	-1,5	5,5	3,1	-0,2	1,7
<b>CEMAC</b>	<b>0,7</b>	<b>-4,0</b>	<b>-2,9</b>	<b>-0,7</b>	<b>1,0</b>	<b>5,3</b>	<b>0,3</b>	<b>-1,0</b>	<b>2,3</b>

Sources : Administrations Nationales et BEAC

### Solde des transactions courantes des Etats de la CEMAC

(en % du PIB)

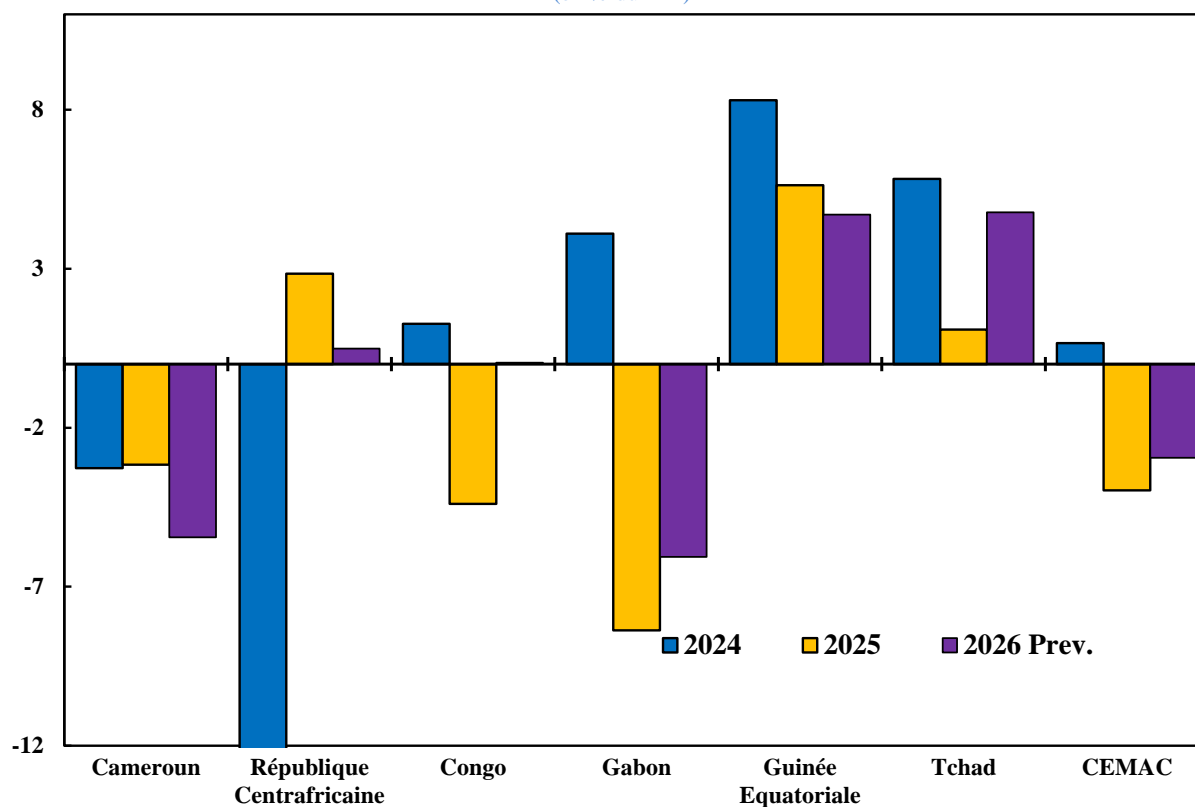

**T17. Données du FMI****2025 (Estimations)**

	Croissance réelle (en %)	Inflation en moyenne annuelle (en %)	Solde budgétaire, base engagement, dons compris (en % du PIB)	Solde courant, transfert officiel inclus (en % du PIB)
Cameroun	3,1	3,4	-2,0	-3,8
République Centrafricaine	4,8	1,0	-5,5	-3,8
Congo	2,4	2,6	0,3	-5,9
Gabon	2,5	2,0	-8,5	-3,1
Guinée Equatoriale	-6,4	2,8	-2,5	-3,0
Tchad	5,6	-2,6	-1,3	0,2
<b>CEMAC</b>	<b>2,6</b>	<b>2,0</b>	<b>-2,8</b>	<b>-3,2</b>

Sources : Perspectives Afrique Subsaharienne du FMI (avril 2026), Base de données du WEO (avril 2026)

**2026 (Prévisions)**

	Croissance réelle (en %)	Inflation en moyenne annuelle (en %)	Solde budgétaire, base engagement, dons compris (en % du PIB)	Solde courant, transfert officiel inclus (en % du PIB)
Cameroun	3,3	3,5	-1,7	-5,1
République Centrafricaine	2,6	1,5	-5,0	-3,4
Congo	2,8	2,8	0,4	-6,0
Gabon	2,7	2,5	-10,0	-4,3
Guinée Equatoriale	-2,7	3,2	-1,7	-1,6
Tchad	5,2	0,5	-1,4	0,8
<b>CEMAC</b>	<b>3,0</b>	<b>2,1</b>	<b>-2,8</b>	<b>-3,7</b>

Sources : Perspectives Afrique Subsaharienne du FMI (avril 2026), Base de données du WEO (avril 2026)

G28.Réerves de change (en mois d'importation de biens et services CAF)

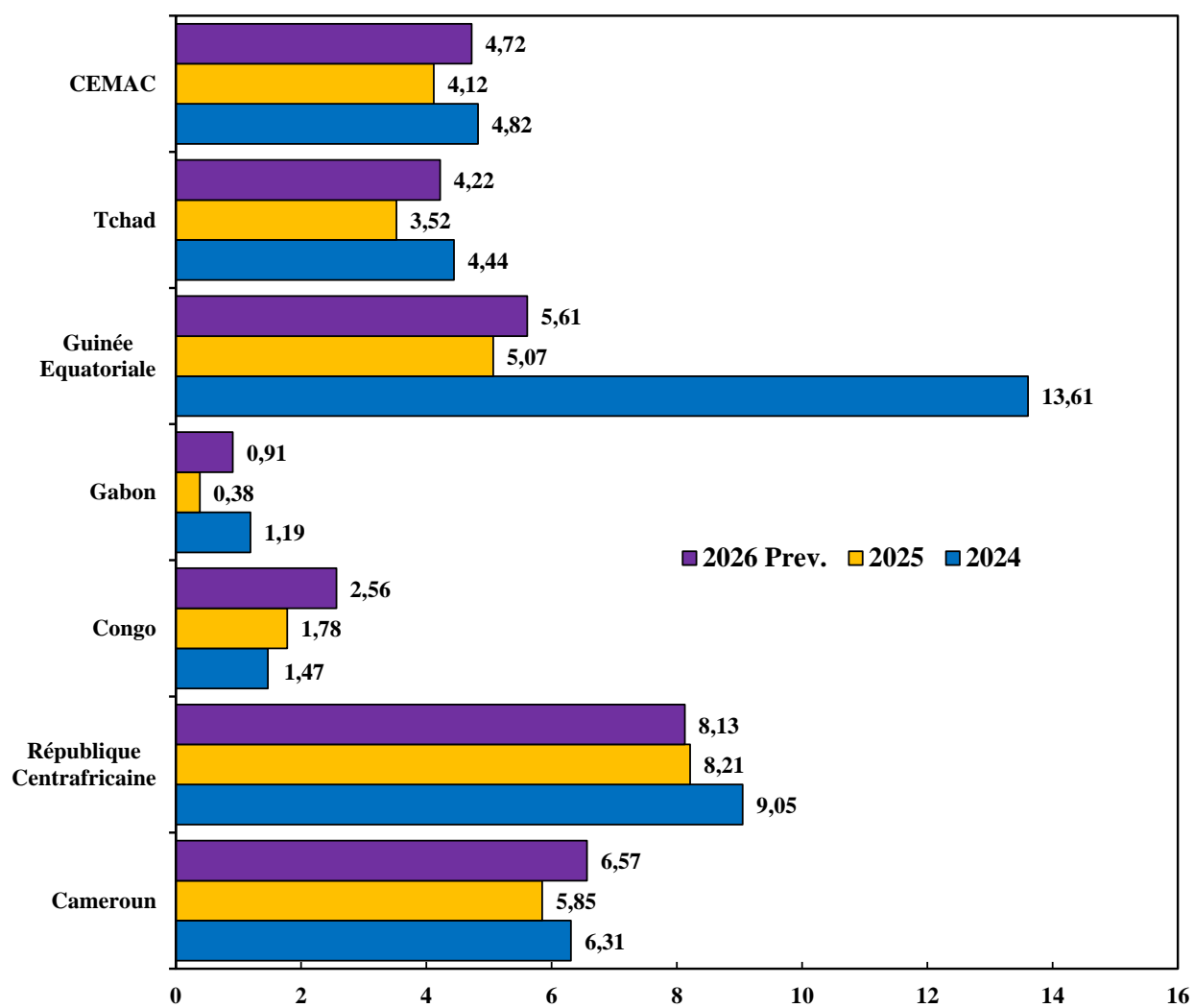

Source : BEAC

### **III. MONNAIE ET MARCHÉ DES CAPITAUX**

## T18. CEMAC : Agrégats de monnaie et de crédit

(En millions de FCFA)

CEMAC	2025										2026		
	mars-25	avr-25	mai-25	juin-25	juil-25	août-25	sept-25	oct-25	nov-25	déc-25	janv-26	févr-26	mars-26
<b>Avoirs extérieurs nets</b>	<b>3 567 055</b>	<b>3 708 966</b>	<b>3 411 555</b>	<b>3 400 789</b>	<b>3 032 227</b>	<b>2 841 007</b>	<b>2 576 573</b>	<b>2 560 686</b>	<b>2 499 634</b>	<b>2 845 730</b>	<b>2 785 095</b>	<b>3 571 809</b>	<b>3 240 300</b>
dont BEAC	3 966 900	4 078 182	3 966 477	3 903 818	3 386 369	3 075 431	2 893 608	2 793 992	2 755 247	2 999 128	2 902 178	3 648 888	3 456 833
<b>Créances nettes sur les Etats</b>	<b>10 699 787</b>	<b>10 424 539</b>	<b>11 138 901</b>	<b>10 873 340</b>	<b>11 046 628</b>	<b>11 184 014</b>	<b>11 418 811</b>	<b>11 302 128</b>	<b>11 243 086</b>	<b>11 229 614</b>	<b>11 096 357</b>	<b>10 926 259</b>	<b>11 384 111</b>
<b>Crédits à l'économie</b>	<b>12 139 391</b>	<b>12 004 521</b>	<b>12 241 489</b>	<b>12 534 287</b>	<b>12 836 966</b>	<b>12 923 955</b>	<b>13 036 955</b>	<b>13 355 143</b>	<b>13 388 292</b>	<b>13 743 203</b>	<b>13 732 600</b>	<b>13 686 850</b>	<b>13 655 890</b>
Crédits à court terme	6 713 774	6 655 620	6 682 660	6 928 799	7 133 966	7 120 926	7 158 341	7 314 531	7 394 877	7 617 920	7 741 955	7 676 971	7 636 858
Crédits à moyen terme	4 979 969	4 899 955	5 105 212	5 160 898	5 257 463	5 364 799	5 420 724	5 543 202	5 504 396	5 615 838	5 472 834	5 483 993	5 504 026
Crédits à long terme	445 648	448 946	453 617	444 590	445 537	438 230	457 890	497 410	489 019	509 445	517 811	525 886	515 006
<b>Masse monétaire (M2)</b>	<b>21 394 565</b>	<b>21 341 166</b>	<b>21 853 210</b>	<b>21 900 771</b>	<b>22 006 965</b>	<b>21 922 198</b>	<b>21 813 041</b>	<b>21 797 925</b>	<b>21 919 303</b>	<b>22 668 289</b>	<b>22 089 400</b>	<b>22 348 238</b>	<b>22 611 577</b>
Monnaie fiduciaire	4 714 657	4 689 220	4 647 999	4 600 248	4 723 910	4 699 988	4 734 292	4 861 057	4 928 441	5 177 282	4 981 637	5 029 157	5 106 565
Monnaie scripturale	11 281 041	11 360 471	11 724 809	11 769 656	11 757 559	11 640 484	11 415 148	11 546 909	11 462 279	11 831 080	11 544 972	11 703 530	11 784 753
Quasi-monnaie	5 398 867	5 291 475	5 480 403	5 530 867	5 525 496	5 581 726	5 663 601	5 389 959	5 528 583	5 659 927	5 562 792	5 615 551	5 720 259
<b>Taux de couverture extérieure de la monnaie (en %)</b>	<b>75,20</b>	<b>75,58</b>	<b>74,84</b>	<b>73,58</b>	<b>71,17</b>	<b>67,70</b>	<b>67,64</b>	<b>65,11</b>	<b>65,04</b>	<b>65,16</b>	<b>66,45</b>	<b>69,12</b>	<b>70,24</b>

Source: BEAC

CEMAC	2025										2026		
	mars-25	avr-25	mai-25	juin-25	juil-25	août-25	sept-25	oct-25	nov-25	déc-25	janv-26	févr-26	mars-26
<b>Avoirs extérieurs nets</b>	<b>33,0%</b>	<b>37,6%</b>	<b>14,8%</b>	<b>32,3%</b>	<b>3,7%</b>	<b>2,2%</b>	<b>3,7%</b>	<b>7,9%</b>	<b>-15,2%</b>	<b>-14,8%</b>	<b>-20,3%</b>	<b>-2,0%</b>	<b>-9,2%</b>
dont BEAC	35,9%	34,4%	32,5%	34,3%	14,4%	5,1%	0,6%	2,4%	-19,9%	-18,8%	-23,0%	-9,2%	-12,9%
<b>Créances nettes sur les Etats</b>	<b>6,3%</b>	<b>3,6%</b>	<b>11,4%</b>	<b>7,5%</b>	<b>4,6%</b>	<b>11,2%</b>	<b>12,5%</b>	<b>13,0%</b>	<b>9,0%</b>	<b>9,4%</b>	<b>8,2%</b>	<b>4,7%</b>	<b>6,4%</b>
<b>Crédits à l'économie</b>	<b>14,7%</b>	<b>5,4%</b>	<b>7,1%</b>	<b>8,9%</b>	<b>11,3%</b>	<b>10,2%</b>	<b>11,1%</b>	<b>11,8%</b>	<b>11,2%</b>	<b>10,3%</b>	<b>10,5%</b>	<b>11,3%</b>	<b>12,5%</b>
Crédits à court terme	14,1%	7,7%	8,2%	11,0%	13,9%	10,9%	12,3%	12,3%	11,7%	10,7%	11,0%	10,8%	13,7%
Crédits à moyen terme	14,5%	0,9%	4,2%	5,1%	7,1%	8,3%	8,7%	9,9%	9,5%	8,8%	9,0%	11,5%	10,5%
Crédits à long terme	25,8%	27,4%	28,7%	25,3%	26,0%	23,3%	21,2%	29,2%	25,5%	24,3%	19,3%	16,1%	15,6%
<b>Masse monétaire (M2)</b>	<b>10,9%</b>	<b>9,7%</b>	<b>10,1%</b>	<b>10,9%</b>	<b>10,4%</b>	<b>9,9%</b>	<b>11,3%</b>	<b>11,6%</b>	<b>7,3%</b>	<b>7,7%</b>	<b>4,7%</b>	<b>5,9%</b>	<b>5,7%</b>
Monnaie fiduciaire	18,3%	17,1%	16,5%	15,8%	16,7%	13,9%	15,0%	16,3%	11,3%	8,4%	4,7%	7,4%	8,3%
Monnaie scripturale	10,8%	11,7%	9,9%	9,6%	9,2%	8,6%	10,1%	12,1%	4,7%	6,6%	5,5%	4,3%	4,5%
Quasi-monnaie	5,5%	0,2%	5,6%	9,8%	8,0%	9,3%	10,7%	6,6%	9,2%	9,4%	3,1%	8,1%	6,0%
<b>Contribution à la croissance de M2 (En point de pourcentage)</b>													
Avoirs extérieurs nets	4,6	5,2	2,2	4,2	0,5	0,3	0,5	1,0	-2,2	-2,4	-3,4	-0,3	-1,5
Créances nettes sur l'Etat	3,3	1,8	5,7	3,9	2,4	5,7	6,5	6,6	4,5	4,6	4,0	2,3	3,2
Crédits à l'économie	8,1	3,2	4,1	5,2	6,6	6,0	6,6	7,2	6,6	6,1	6,2	6,6	7,1
Autres postes nets	-5,0	-0,6	-2,0	-2,4	0,9	-2,1	-2,3	-3,2	-1,7	-0,6	-2,1	-2,6	-3,1

Source: BEAC

## T19. Cameroun : Agrégats de monnaie et de crédit

(En millions de FCFA)

CAMEROUN	2025										2026		
	mars-25	avr-25	mai-25	juin-25	juil-25	août-25	sept-25	oct-25	nov-25	déc-25	janv-26	févr-26	mars-26
<b>Avoirs extérieurs nets</b>	<b>3 195 191</b>	<b>3 456 540</b>	<b>3 319 525</b>	<b>3 563 510</b>	<b>3 270 685</b>	<b>3 236 589</b>	<b>3 069 960</b>	<b>3 063 102</b>	<b>3 291 239</b>	<b>3 394 917</b>	<b>3 359 668</b>	<b>3 862 960</b>	<b>3 970 716</b>
dont BEAC	1 788 486	2 024 882	1 949 129	2 110 975	1 836 595	1 645 627	1 601 913	1 577 690	1 574 016	1 747 759	1 787 908	2 159 051	2 238 916
<b>Créances nettes sur l'Etat</b>	<b>1 992 386</b>	<b>1 853 404</b>	<b>2 147 676</b>	<b>2 087 712</b>	<b>2 045 128</b>	<b>2 102 251</b>	<b>2 112 452</b>	<b>2 155 064</b>	<b>2 040 102</b>	<b>2 130 142</b>	<b>1 986 776</b>	<b>1 844 534</b>	<b>1 849 067</b>
<b>Crédits à l'économie</b>	<b>6 116 336</b>	<b>6 120 654</b>	<b>6 087 644</b>	<b>6 318 197</b>	<b>6 447 596</b>	<b>6 564 406</b>	<b>6 625 479</b>	<b>6 750 211</b>	<b>6 791 863</b>	<b>6 892 252</b>	<b>6 926 586</b>	<b>6 894 707</b>	<b>6 920 710</b>
Crédits à court terme	3 384 935	3 394 527	3 367 874	3 534 143	3 588 313	3 666 851	3 663 929	3 706 331	3 759 792	3 816 972	3 856 764	3 836 996	3 868 647
Crédits à moyen terme	2 507 239	2 499 063	2 487 529	2 561 439	2 633 498	2 668 046	2 712 248	2 769 306	2 760 161	2 797 131	2 786 409	2 772 393	2 783 160
Crédits à long terme	224 162	227 064	232 241	222 615	225 785	229 509	249 302	274 574	271 910	278 149	283 413	285 318	268 903
<b>Masse monétaire (M2)</b>	<b>9 410 497</b>	<b>9 488 407</b>	<b>9 596 690</b>	<b>9 769 086</b>	<b>9 790 407</b>	<b>9 825 485</b>	<b>9 722 214</b>	<b>9 829 365</b>	<b>10 112 517</b>	<b>10 356 974</b>	<b>10 212 921</b>	<b>10 314 333</b>	<b>10 434 847</b>
Monnaie fiduciaire	2 080 807	2 052 342	2 040 444	2 010 917	2 081 346	2 075 994	2 079 956	2 154 771	2 170 504	2 256 071	2 192 559	2 205 691	2 241 280
Monnaie scripturale	4 381 185	4 543 056	4 530 103	4 716 213	4 696 838	4 740 673	4 585 838	4 611 457	4 836 816	4 933 535	4 828 383	5 021 640	5 084 092
Quasi-monnaie	2 948 505	2 893 009	3 026 143	3 041 956	3 012 224	3 008 818	3 056 419	3 063 138	3 105 197	3 167 368	3 191 979	3 087 002	3 109 475
<b>Taux de couverture extérieure de la monnaie (en %)**</b>	-	-	-	-	-	-	-	-	-	-	-	-	-

Source: BEAC

\*\* Conformément à la Lettre Circulaire N°015/GR/2020 du 03 novembre 2020 portant sur le taux de couverture extérieure de la monnaie, Celui-ci est désormais calculé uniquement pour la zone CEMAC

(En glissement annuel)

CAMEROUN	2025										2026		
	mars-25	avr-25	mai-25	juin-25	juil-25	août-25	sept-25	oct-25	nov-25	déc-25	janv-26	févr-26	mars-26
<b>Avoirs extérieurs nets</b>	<b>10,4%</b>	<b>13,6%</b>	<b>18,0%</b>	<b>32,1%</b>	<b>27,8%</b>	<b>17,9%</b>	<b>16,7%</b>	<b>15,3%</b>	<b>19,6%</b>	<b>21,9%</b>	<b>9,4%</b>	<b>29,4%</b>	<b>24,3%</b>
dont BEAC	26,7%	29,2%	29,4%	48,7%	46,8%	3,9%	3,4%	9,6%	-3,1%	-0,3%	-2,0%	22,9%	25,2%
<b>Créances nettes sur l'Etat</b>	<b>-10,3%</b>	<b>-10,8%</b>	<b>4,1%</b>	<b>5,3%</b>	<b>-6,5%</b>	<b>7,0%</b>	<b>9,0%</b>	<b>16,6%</b>	<b>3,6%</b>	<b>6,0%</b>	<b>-2,9%</b>	<b>-13,0%</b>	<b>-7,2%</b>
<b>Crédits à l'économie</b>	<b>22,4%</b>	<b>11,2%</b>	<b>7,6%</b>	<b>10,0%</b>	<b>10,9%</b>	<b>11,4%</b>	<b>13,1%</b>	<b>11,4%</b>	<b>13,3%</b>	<b>9,4%</b>	<b>10,3%</b>	<b>8,6%</b>	<b>13,2%</b>
Crédits à court terme	26,1%	19,6%	15,3%	17,1%	16,9%	15,8%	16,5%	12,0%	14,4%	7,3%	7,4%	6,2%	14,3%
Crédits à moyen terme	16,2%	-0,2%	-3,3%	0,1%	2,4%	4,5%	6,9%	8,1%	9,6%	10,5%	12,7%	10,1%	11,0%
Crédits à long terme	44,7%	39,2%	40,1%	32,3%	33,0%	33,5%	43,0%	47,6%	43,8%	32,3%	30,6%	30,1%	20,0%
<b>Masse monétaire (M2)</b>	<b>12,7%</b>	<b>10,2%</b>	<b>9,5%</b>	<b>12,7%</b>	<b>13,5%</b>	<b>13,1%</b>	<b>13,6%</b>	<b>14,1%</b>	<b>15,7%</b>	<b>13,8%</b>	<b>9,4%</b>	<b>10,1%</b>	<b>10,9%</b>
Monnaie fiduciaire	19,2%	17,3%	16,4%	16,5%	18,6%	16,2%	17,2%	18,7%	12,7%	9,9%	5,5%	7,7%	7,7%
Monnaie scripturale	17,1%	16,8%	11,1%	14,6%	16,8%	16,0%	15,0%	13,6%	18,2%	15,9%	10,7%	13,0%	16,0%
Quasi-monnaie	3,1%	-2,5%	3,2%	7,5%	5,6%	7,0%	9,1%	12,0%	14,1%	13,3%	10,1%	7,3%	5,5%
<b>Contribution à la croissance de M2 (En point de pourcentage)</b>													
Avoirs extérieurs nets	3,6	4,8	5,8	10,0	8,3	5,7	5,1	4,7	6,2	6,7	3,1	9,4	8,2
Créances nettes sur l'Etat	-2,7	-2,6	1,0	1,2	-1,7	1,6	2,0	3,6	0,8	1,3	-0,6	-3,0	-1,5
Crédits à l'économie	13,4	7,1	4,9	6,6	7,4	7,7	9,0	8,0	9,1	6,5	6,9	5,8	8,5
Autres postes nets	-1,5	0,9	-2,1	-5,1	-0,5	-1,9	-2,6	-2,2	-0,4	-0,8	0,0	-2,1	-4,4

Source: BEAC

## T20. République Centrafricaine : Agrégats de monnaie et de crédit

(En millions de FCFA)

REP CENTRAFRICAINE	2024										2026		
	mars-25	avr-25	mai-25	juin-25	juil-25	août-25	sept-25	oct-25	nov-25	déc-25	janv-26	févr-26	mars-26
<b>Avoirs extérieurs nets</b>	<b>111 544</b>	<b>152 602</b>	<b>103 157</b>	<b>107 401</b>	<b>136 756</b>	<b>107 336</b>	<b>117 580</b>	<b>97 973</b>	<b>96 413</b>	<b>112 064</b>	<b>109 257</b>	<b>127 189</b>	<b>118 070</b>
dont BEAC	22 619	64 427	14 072	21 215	37 604	4 548	33 069	10 577	13 592	28 951	29 852	54 685	31 313
<b>Créances nettes sur l'Etat</b>	<b>402 091</b>	<b>359 208</b>	<b>395 367</b>	<b>400 112</b>	<b>377 480</b>	<b>399 427</b>	<b>403 641</b>	<b>418 449</b>	<b>413 641</b>	<b>407 045</b>	<b>403 159</b>	<b>410 033</b>	<b>419 797</b>
<b>Crédits à l'économie</b>	<b>209 721</b>	<b>211 048</b>	<b>210 353</b>	<b>207 967</b>	<b>216 012</b>	<b>224 502</b>	<b>219 358</b>	<b>229 315</b>	<b>243 382</b>	<b>231 599</b>	<b>226 123</b>	<b>219 224</b>	<b>224 135</b>
Crédits à court terme	92 197	91 070	93 074	92 512	100 612	109 641	104 973	114 709	129 271	115 774	110 234	90 504	109 627
Crédits à moyen terme	98 343	101 186	98 849	97 375	97 757	97 216	97 116	100 753	100 131	102 010	102 409	115 089	101 001
Crédits à long terme	19 181	18 792	18 430	18 080	17 643	17 645	17 269	13 853	13 980	13 815	13 480	13 631	13 507
<b>Masse monétaire (M2)</b>	<b>629 938</b>	<b>644 899</b>	<b>635 282</b>	<b>631 780</b>	<b>651 686</b>	<b>655 520</b>	<b>655 300</b>	<b>655 274</b>	<b>665 620</b>	<b>678 996</b>	<b>666 394</b>	<b>668 345</b>	<b>681 327</b>
Monnaie fiduciaire	309 915	306 637	304 175	299 198	305 459	307 261	307 801	314 148	319 292	333 912	324 071	327 946	329 937
Monnaie scripturale	231 415	257 079	243 581	244 436	257 148	258 178	260 811	251 093	254 402	257 383	242 708	239 528	250 200
Quasi-monnaie	88 608	81 183	87 526	88 146	89 079	90 081	86 688	90 033	91 926	87 701	99 615	100 871	101 190
<b>Taux de couverture extérieure de la monnaie (en %)**</b>	<b>-</b>	<b>-</b>	<b>-</b>	<b>-</b>	<b>-</b>	<b>-</b>	<b>-</b>	<b>-</b>	<b>-</b>	<b>-</b>	<b>-</b>	<b>-</b>	<b>-</b>

Source: BEAC

\*\* Conformément à la Lettre Circulaire N°015/GR/2020 du 03 novembre 2020 portant sur le taux de couverture extérieure de la monnaie, Celui-ci est désormais calculé uniquement pour la zone CEMAC

(En glissement annuel)

REP CENTRAFRICAINE	2024										2026		
	mars-25	avr-25	mai-25	juin-25	juil-25	août-25	sept-25	oct-25	nov-25	déc-25	janv-26	févr-26	mars-26
<b>Avoirs extérieurs nets</b>	<b>37,5%</b>	<b>175,4%</b>	<b>109,2%</b>	<b>86,4%</b>	<b>134,3%</b>	<b>116,5%</b>	<b>87,0%</b>	<b>68,6%</b>	<b>43,4%</b>	<b>3,2%</b>	<b>4,2%</b>	<b>32,9%</b>	<b>5,9%</b>
dont BEAC	--	--	--	--	--	--	--	--	--	22,6%	245,7%	407,8%	38,4%
<b>Créances nettes sur l'Etat</b>	<b>-14,1%</b>	<b>-12,6%</b>	<b>-0,8%</b>	<b>-0,9%</b>	<b>-5,9%</b>	<b>-2,4%</b>	<b>-0,5%</b>	<b>1,5%</b>	<b>-2,1%</b>	<b>-2,7%</b>	<b>-0,2%</b>	<b>0,1%</b>	<b>4,4%</b>
<b>Crédits à l'économie</b>	<b>7,6%</b>	<b>5,6%</b>	<b>5,4%</b>	<b>6,1%</b>	<b>10,2%</b>	<b>7,9%</b>	<b>6,4%</b>	<b>11,1%</b>	<b>18,2%</b>	<b>11,5%</b>	<b>9,8%</b>	<b>5,5%</b>	<b>6,9%</b>
Crédits à court terme	5,9%	16,7%	15,3%	20,3%	30,8%	22,6%	26,5%	29,9%	44,4%	22,7%	23,1%	-4,1%	18,9%
Crédits à moyen terme	6,6%	0,7%	0,5%	-1,5%	-1,2%	-1,7%	-6,2%	2,3%	3,4%	9,0%	5,7%	23,0%	2,7%
Crédits à long terme	23,6%	-12,0%	-9,8%	-10,9%	-13,0%	-10,5%	-12,7%	-29,5%	-28,4%	-30,3%	-30,9%	-31,2%	-29,6%
<b>Masse monétaire (M2)</b>	<b>17,8%</b>	<b>15,2%</b>	<b>14,9%</b>	<b>14,1%</b>	<b>16,4%</b>	<b>16,4%</b>	<b>19,5%</b>	<b>15,5%</b>	<b>11,4%</b>	<b>9,0%</b>	<b>8,0%</b>	<b>8,5%</b>	<b>8,2%</b>
Monnaie fiduciaire	18,6%	16,5%	17,2%	14,2%	13,9%	13,0%	14,3%	15,1%	10,0%	7,2%	4,6%	7,8%	6,5%
Monnaie scripturale	19,4%	17,9%	13,2%	14,7%	20,7%	19,3%	27,2%	16,0%	10,7%	10,4%	5,6%	2,8%	8,1%
Quasi-monnaie	11,3%	3,7%	11,5%	12,2%	13,4%	20,5%	17,3%	15,3%	18,7%	11,3%	28,7%	28,0%	14,2%
<b>Contribution à la croissance de M2 (En point de pourcentage)</b>													
Avoirs extérieurs nets	5,7	17,4	9,7	9,0	14,0	10,3	10,0	7,0	4,9	0,6	0,7	5,1	1,0
Créances nettes sur l'Etat	-12,3	-9,2	-0,6	-0,7	-4,3	-1,8	-0,4	1,1	-1,5	-1,8	-0,1	0,1	2,8
Crédits à l'économie	2,8	2,0	2,0	2,1	3,6	2,9	2,4	4,0	6,3	3,8	3,3	1,9	2,3
Autres postes nets	21,6	5,1	3,7	3,6	3,1	5,0	7,5	3,3	1,7	6,4	4,1	1,5	2,0

Source: BEAC

## T21. Congo : Agrégats de monnaie et de crédit

(En millions de FCFA)

CONGO	2025										2026		
	mars-25	avr-25	mai-25	juin-25	juil-25	août-25	sept-25	oct-25	nov-25	déc-25	janv-26	févr-26	mars-26
<b>Avoirs extérieurs nets</b>	<b>304 380</b>	<b>310 295</b>	<b>268 330</b>	<b>301 138</b>	<b>304 760</b>	<b>302 173</b>	<b>317 105</b>	<b>368 256</b>	<b>401 614</b>	<b>421 846</b>	<b>355 301</b>	<b>535 478</b>	<b>327 776</b>
dont BEAC	-86 720	-75 841	-55 858	-67 274	-72 395	-123 608	-144 453	-130 491	24 157	41 700	53 779	232 686	-11 680
<b>Créances nettes sur l'Etat</b>	<b>1 744 636</b>	<b>1 723 219</b>	<b>1 777 424</b>	<b>1 681 945</b>	<b>1 727 540</b>	<b>1 632 847</b>	<b>1 601 349</b>	<b>1 647 800</b>	<b>1 559 184</b>	<b>1 644 533</b>	<b>1 599 486</b>	<b>1 596 872</b>	<b>1 706 034</b>
<b>Crédits à l'économie</b>	<b>1 581 552</b>	<b>1 612 624</b>	<b>1 653 911</b>	<b>1 701 508</b>	<b>1 713 964</b>	<b>1 740 921</b>	<b>1 757 304</b>	<b>1 712 883</b>	<b>1 773 356</b>	<b>1 778 928</b>	<b>1 786 829</b>	<b>1 784 963</b>	<b>1 796 207</b>
Crédits à court terme	828 475	863 433	888 220	933 260	936 873	960 502	978 062	977 154	967 305	952 823	966 924	952 059	961 191
Crédits à moyen terme	708 252	703 863	720 537	723 887	733 129	736 520	735 819	692 229	762 391	782 711	777 328	790 280	793 005
Crédits à long terme	44 825	45 328	45 154	44 361	43 962	43 899	43 423	43 500	43 660	43 394	42 577	42 624	42 011
<b>Masse monétaire (M2)</b>	<b>3 300 227</b>	<b>3 317 086</b>	<b>3 259 722</b>	<b>3 282 429</b>	<b>3 260 167</b>	<b>3 188 064</b>	<b>3 184 343</b>	<b>3 183 558</b>	<b>3 225 067</b>	<b>3 308 697</b>	<b>3 217 322</b>	<b>3 227 838</b>	<b>3 240 683</b>
Monnaie fiduciaire	525 892	527 995	514 970	516 319	525 236	517 192	525 631	531 495	541 251	574 917	542 066	548 433	565 648
Monnaie scripturale	1 866 146	1 874 568	1 809 812	1 849 541	1 802 821	1 730 668	1 694 181	1 767 688	1 817 106	1 792 455	1 788 025	1 772 363	1 778 702
Quasi-monnaie	908 189	914 523	934 940	916 569	932 110	940 204	964 531	884 375	866 710	941 325	887 230	907 042	896 333
<b>Taux de couverture extérieure de la monnaie (en %)**</b>	<b>-</b>	<b>-</b>	<b>-</b>	<b>-</b>	<b>-</b>	<b>-</b>	<b>-</b>	<b>-</b>	<b>-</b>	<b>-</b>	<b>-</b>	<b>-</b>	<b>-</b>

Source: BEAC

\*\* Conformément à la Lettre Circulaire N°015/GR/2020 du 03 novembre 2020 portant sur le taux de couverture extérieure de la monnaie. Celui-ci est désormais calculé uniquement pour la zone CEMAC

(En glissement annuel)

CONGO	2025										2026		
	mars-25	avr-25	mai-25	juin-25	juil-25	août-25	sept-25	oct-25	nov-25	déc-25	janv-26	févr-26	mars-26
<b>Avoirs extérieurs nets</b>	<b>30,5%</b>	<b>-12,0%</b>	<b>11,3%</b>	<b>-8,5%</b>	<b>-0,8%</b>	<b>20,0%</b>	<b>5,6%</b>	<b>46,3%</b>	<b>3,4%</b>	<b>4,8%</b>	<b>-17,8%</b>	<b>12,6%</b>	<b>7,7%</b>
dont BEAC	--	--	-444,1%	-66,2%	-22,3%	-52,2%	13,5%	-648,7%	-71,4%	-19,5%	42,6%	560,5%	86,5%
<b>Créances nettes sur l'Etat</b>	<b>-0,9%</b>	<b>11,2%</b>	<b>16,0%</b>	<b>12,0%</b>	<b>3,7%</b>	<b>1,5%</b>	<b>-0,1%</b>	<b>6,1%</b>	<b>-13,4%</b>	<b>-4,6%</b>	<b>-6,1%</b>	<b>-6,4%</b>	<b>-2,2%</b>
<b>Crédits à l'économie</b>	<b>3,1%</b>	<b>8,9%</b>	<b>9,2%</b>	<b>13,2%</b>	<b>17,3%</b>	<b>15,5%</b>	<b>20,0%</b>	<b>15,5%</b>	<b>20,0%</b>	<b>16,4%</b>	<b>15,4%</b>	<b>14,7%</b>	<b>13,6%</b>
Crédits à court terme	-2,4%	12,6%	10,9%	16,5%	23,9%	19,4%	25,2%	25,1%	25,7%	22,5%	21,4%	17,1%	16,0%
Crédits à moyen terme	11,3%	5,7%	7,4%	10,7%	11,3%	12,1%	16,2%	5,5%	14,9%	11,1%	9,9%	15,2%	12,0%
Crédits à long terme	-8,6%	-6,9%	5,4%	-7,2%	-4,9%	-4,2%	-13,6%	-3,4%	-3,8%	-5,2%	-6,2%	-26,0%	-6,3%
<b>Masse monétaire (M2)</b>	<b>6,3%</b>	<b>12,6%</b>	<b>12,5%</b>	<b>9,5%</b>	<b>11,0%</b>	<b>7,9%</b>	<b>9,4%</b>	<b>9,0%</b>	<b>0,4%</b>	<b>3,6%</b>	<b>-1,8%</b>	<b>-0,9%</b>	<b>-1,8%</b>
Monnaie fiduciaire	23,9%	22,4%	20,9%	17,0%	17,4%	11,6%	13,8%	14,1%	9,7%	5,8%	1,4%	5,2%	7,6%
Monnaie scripturale	-4,1%	6,1%	5,1%	3,9%	6,4%	2,8%	4,1%	6,9%	-5,3%	-3,7%	3,3%	-5,4%	-4,7%
Quasi-monnaie	23,8%	22,1%	24,7%	18,0%	17,3%	16,5%	17,5%	10,2%	8,6%	19,1%	-12,1%	5,2%	-1,3%
<b>Contribution à la croissance de M2 (En point de pourcentage)</b>													
Avoirs extérieurs nets	2,3	-1,4	0,9	-0,9	-0,1	1,7	0,6	4,0	0,4	0,6	-2,4	1,8	0,7
Créances nettes sur l'Etat	-0,5	5,9	8,5	6,0	2,1	0,8	-0,1	3,3	-7,5	-2,5	-3,2	-3,4	-1,2
Crédits à l'économie	1,5	4,5	4,8	6,6	8,6	7,9	10,1	7,9	9,2	7,8	7,3	7,0	6,5
Autres postes nets	3,0	3,7	-1,7	-2,2	0,4	-2,5	-1,2	-6,2	-1,6	-2,4	-3,5	-6,4	-7,8

Source: BEAC

## T22. Gabon : Agrégats de monnaie et de crédit

(En millions de FCFA)

GABON	2025										2026		
	mars-25	avr-25	mai-25	juin-25	juil-25	août-25	sept-25	oct-25	nov-25	déc-25	janv-26	févr-26	mars-26
<b>Avoirs extérieurs nets</b>	<b>170 020</b>	<b>53 914</b>	<b>-25 820</b>	<b>-83 506</b>	<b>-117 500</b>	<b>-189 071</b>	<b>-367 984</b>	<b>-308 670</b>	<b>-368 701</b>	<b>-396 895</b>	<b>-422 891</b>	<b>-279 131</b>	<b>-390 870</b>
dont BEAC	-143 983	-236 198	-192 205	-258 492	-496 753	-501 049	-600 637	-565 775	-674 542	-701 851	-701 064	-792 299	-642 788
<b>Créances nettes sur l'Etat</b>	<b>1 965 372</b>	<b>2 144 675</b>	<b>2 255 282</b>	<b>2 237 686</b>	<b>2 130 501</b>	<b>2 336 798</b>	<b>2 471 619</b>	<b>2 455 255</b>	<b>2 572 109</b>	<b>2 519 815</b>	<b>2 488 119</b>	<b>2 294 122</b>	<b>2 552 674</b>
<b>Crédits à l'économie</b>	<b>1 934 952</b>	<b>1 809 622</b>	<b>2 016 167</b>	<b>2 055 846</b>	<b>2 241 462</b>	<b>2 121 644</b>	<b>2 152 462</b>	<b>2 203 363</b>	<b>2 221 012</b>	<b>2 367 895</b>	<b>2 411 603</b>	<b>2 367 321</b>	<b>2 447 866</b>
Crédits à court terme	980 879	908 817	936 278	987 931	1 148 085	1 019 368	1 027 844	1 115 445	1 126 923	1 295 554	1 346 415	1 310 985	1 335 432
Crédits à moyen terme	886 486	833 796	1 012 755	1 000 576	1 028 043	1 048 080	1 071 490	1 034 138	1 039 902	1 021 916	1 015 211	1 006 221	1 052 940
Crédits à long terme	67 587	67 009	67 134	67 339	65 334	54 196	53 128	53 780	54 187	50 425	49 977	50 115	59 494
<b>Masse monétaire (M2)</b>	<b>3 273 298</b>	<b>3 196 330</b>	<b>3 596 502</b>	<b>3 513 799</b>	<b>3 536 029</b>	<b>3 527 262</b>	<b>3 492 231</b>	<b>3 493 754</b>	<b>3 579 354</b>	<b>3 553 255</b>	<b>3 470 079</b>	<b>3 637 275</b>	<b>3 609 890</b>
Monnaie fiduciaire	442 949	441 808	434 834	438 361	443 469	432 547	438 540	449 040	464 597	500 648	481 864	492 371	499 008
Monnaie scripturale	1 993 340	1 966 165	2 334 158	2 209 640	2 222 983	2 185 539	2 117 789	2 214 988	2 274 159	2 189 745	2 217 812	2 250 437	2 129 390
Quasi-monnaie	837 009	788 356	827 510	865 798	869 578	909 176	935 901	829 726	840 598	862 862	770 403	894 467	981 492
<b>Taux de couverture extérieure de la monnaie (en %)**</b>	-	-	-	-	-	-	-	-	-	-	-	-	-

Source: BEAC

\*\* Conformément à la Lettre Circulaire N°015/GR/2020 du 03 novembre 2020 portant sur le taux de couverture extérieure de la monnaie, celui-ci est désormais calculé uniquement pour la zone CEMAC

(En glissement annuel)

GABON	2025										2026		
	mars-25	avr-25	mai-25	juin-25	juil-25	août-25	sept-25	oct-25	nov-25	déc-25	janv-26	févr-26	mars-26
<b>Avoirs extérieurs nets</b>	<b>-19,6%</b>	<b>-86,8%</b>	--	--	--	--	--	--	--	--	--	--	--
dont BEAC	-1982,5%	-1200,6%	--	--	-1064,5%	-335,0%	-1197,0%	-201,0%	-182,3%	-139,6%	-174,0%	-7608,4%	-346,4%
<b>Créances nettes sur l'Etat</b>	<b>16,0%</b>	<b>58,9%</b>	<b>45,7%</b>	<b>28,5%</b>	<b>25,5%</b>	<b>39,8%</b>	<b>47,2%</b>	<b>46,2%</b>	<b>40,1%</b>	<b>40,6%</b>	<b>43,2%</b>	<b>27,9%</b>	<b>29,9%</b>
<b>Crédits à l'économie</b>	<b>1,5%</b>	<b>-16,8%</b>	<b>-1,7%</b>	<b>2,5%</b>	<b>14,3%</b>	<b>7,3%</b>	<b>6,6%</b>	<b>12,2%</b>	<b>6,8%</b>	<b>13,9%</b>	<b>18,8%</b>	<b>26,2%</b>	<b>26,5%</b>
Crédits à court terme	-4,0%	-28,4%	-16,7%	-9,5%	8,7%	-1,7%	1,6%	16,9%	10,9%	30,8%	30,6%	37,8%	36,1%
Crédits à moyen terme	7,2%	-4,4%	13,3%	13,4%	17,8%	15,4%	11,8%	7,6%	2,4%	-1,6%	8,9%	17,4%	18,8%
Crédits à long terme	15,8%	93,9%	99,2%	110,7%	102,2%	66,2%	9,9%	11,5%	9,7%	2,5%	-25,7%	-25,4%	-12,0%
<b>Masse monétaire (M2)</b>	<b>1,2%</b>	<b>-4,3%</b>	<b>5,1%</b>	<b>-1,1%</b>	<b>0,5%</b>	<b>3,6%</b>	<b>7,1%</b>	<b>13,1%</b>	<b>11,6%</b>	<b>8,8%</b>	<b>15,7%</b>	<b>16,8%</b>	<b>10,3%</b>
Monnaie fiduciaire	17,9%	17,2%	18,3%	17,2%	18,4%	14,5%	16,5%	17,0%	12,1%	9,1%	7,3%	10,6%	12,7%
Monnaie scripturale	3,5%	-1,1%	9,2%	-5,1%	-3,1%	0,3%	4,6%	20,5%	18,1%	14,9%	26,9%	20,0%	6,8%
Quasi-monnaie	-10,3%	-19,1%	-9,7%	1,9%	2,4%	7,3%	9,0%	-4,2%	-3,0%	-4,4%	-4,0%	12,8%	17,3%
<b>Contribution à la croissance de M2 (En point de pourcentage)</b>													
Avoirs extérieurs nets	-1,3	-10,6	-13,3	-15,5	-15,7	-14,9	-17,3	-15,0	-13,0	-15,5	-16,1	-18,8	-17,1
Créances nettes sur l'Etat	8,4	23,8	20,7	14,0	12,3	19,6	24,3	25,1	23,0	22,3	25,0	16,1	17,9
Crédits à l'économie	0,9	-10,9	-1,0	1,4	8,0	4,2	4,1	7,8	4,4	8,9	12,7	15,8	15,7
Autres postes nets	-6,8	-6,6	-1,3	-0,9	-4,1	-5,3	-4,0	-4,8	-2,7	-6,9	-5,9	3,7	-6,2

Source: BEAC

## T23. Guinée Equatoriale : Agrégats de monnaie et de crédit

(En millions de FCFA)

GUINEE EQUATORIALE	2025										2026		
	mars-25	avr-25	mai-25	juin-25	juil-25	août-25	sept-25	oct-25	nov-25	déc-25	janv-26	févr-26	mars-26
<b>Avoirs extérieurs nets</b>	<b>856 073</b>	<b>794 868</b>	<b>734 133</b>	<b>729 658</b>	<b>680 626</b>	<b>662 926</b>	<b>594 016</b>	<b>577 490</b>	<b>430 193</b>	<b>358 972</b>	<b>277 902</b>	<b>257 772</b>	<b>201 721</b>
dont BEAC	686 211	566 662	478 674	470 929	387 355	369 553	335 930	236 201	147 597	76 598	2 354	6 185	-37 334
<b>Créances nettes sur l'Etat</b>	<b>207 650</b>	<b>224 540</b>	<b>299 965</b>	<b>169 775</b>	<b>250 356</b>	<b>375 473</b>	<b>420 996</b>	<b>285 248</b>	<b>376 315</b>	<b>465 173</b>	<b>467 456</b>	<b>471 964</b>	<b>537 895</b>
<b>Crédits à l'économie</b>	<b>706 744</b>	<b>711 982</b>	<b>708 012</b>	<b>710 744</b>	<b>715 796</b>	<b>720 979</b>	<b>731 602</b>	<b>765 161</b>	<b>776 888</b>	<b>772 410</b>	<b>806 660</b>	<b>802 521</b>	<b>794 434</b>
Crédits à court terme	447 387	449 922	445 348	447 561	446 458	448 061	456 311	489 745	496 621	486 895	512 173	507 747	501 541
Crédits à moyen terme	222 214	224 821	225 943	225 972	232 172	235 826	238 141	238 280	243 340	244 425	249 283	249 856	244 597
Crédits à long terme	37 143	37 239	36 721	37 211	37 166	37 092	37 150	37 136	36 927	41 090	45 204	44 918	48 296
<b>Masse monétaire (M2)</b>	<b>1 524 543</b>	<b>1 590 544</b>	<b>1 544 163</b>	<b>1 492 807</b>	<b>1 518 386</b>	<b>1 594 045</b>	<b>1 606 024</b>	<b>1 470 731</b>	<b>1 452 464</b>	<b>1 526 605</b>	<b>1 436 476</b>	<b>1 398 908</b>	<b>1 453 181</b>
Monnaie fiduciaire	353 709	350 617	339 626	337 320	349 772	345 331	352 824	366 202	369 246	394 456	359 254	361 917	367 384
Monnaie scripturale	891 208	959 532	928 794	879 584	896 004	962 863	961 624	912 297	783 871	866 330	798 165	739 715	790 153
Quasi-monnaie	279 626	280 395	275 744	275 903	272 610	285 852	291 577	192 232	299 347	265 819	279 057	297 276	295 645
<b>Taux de couverture extérieure de la monnaie (en %)**</b>	-	-	-	-	-	-	-	-	-	-	-	-	-

Source: BEAC

\*\* Conformément à la Lettre Circulaire N°015/GR/2020 du 03 novembre 2020 portant sur le taux de couverture extérieure de la monnaie. Celui-ci est désormais calculé uniquement pour la zone CEMAC

(En glissement annuel)

GUINEE EQUATORIALE	2025										2026		
	mars-25	avr-25	mai-25	juin-25	juil-25	août-25	sept-25	oct-25	nov-25	déc-25	janv-26	févr-26	mars-26
<b>Avoirs extérieurs nets</b>	<b>20,6%</b>	<b>26,8%</b>	<b>17,5%</b>	<b>-2,8%</b>	<b>27,5%</b>	<b>18,3%</b>	<b>10,2%</b>	<b>17,5%</b>	<b>-28,4%</b>	<b>-43,7%</b>	<b>-58,4%</b>	<b>-63,9%</b>	<b>-76,4%</b>
dont BEAC	36,7%	18,0%	0,3%	-8,4%	-10,5%	-21,5%	-22,8%	-35,2%	-70,6%	-83,9%	-99,6%	-98,9%	--
<b>Créances nettes sur l'Etat</b>	<b>45,6%</b>	<b>-15,0%</b>	<b>21,8%</b>	<b>15,4%</b>	<b>-22,9%</b>	<b>97,4%</b>	<b>56,0%</b>	<b>5,3%</b>	<b>134,2%</b>	<b>129,7%</b>	<b>103,6%</b>	<b>158,1%</b>	<b>159,0%</b>
<b>Crédits à l'économie</b>	<b>6,6%</b>	<b>2,5%</b>	<b>0,2%</b>	<b>-0,7%</b>	<b>-2,4%</b>	<b>-1,7%</b>	<b>-2,4%</b>	<b>0,4%</b>	<b>1,5%</b>	<b>0,6%</b>	<b>7,4%</b>	<b>5,8%</b>	<b>12,4%</b>
Crédits à court terme	1,2%	-1,1%	-4,2%	-5,2%	-7,8%	-6,1%	-7,7%	-2,1%	-1,4%	-3,8%	4,7%	3,3%	12,1%
Crédits à moyen terme	13,8%	9,9%	8,8%	8,3%	7,8%	6,1%	7,8%	4,9%	7,4%	6,9%	9,1%	8,9%	10,1%
Crédits à long terme	46,0%	6,1%	7,0%	5,0%	8,7%	8,9%	9,7%	8,4%	5,8%	23,8%	35,8%	20,4%	30,0%
<b>Masse monétaire (M2)</b>	<b>12,3%</b>	<b>19,3%</b>	<b>12,5%</b>	<b>12,1%</b>	<b>8,5%</b>	<b>13,5%</b>	<b>13,2%</b>	<b>4,9%</b>	<b>0,8%</b>	<b>2,8%</b>	<b>-9,0%</b>	<b>-8,7%</b>	<b>-4,7%</b>
Monnaie fiduciaire	11,8%	10,9%	6,5%	6,2%	8,6%	3,7%	5,8%	8,6%	4,1%	1,7%	-0,6%	3,0%	3,9%
Monnaie scripturale	15,1%	26,7%	16,9%	17,2%	11,9%	19,9%	17,2%	15,5%	-3,8%	5,3%	-15,2%	-18,6%	-11,3%
Quasi-monnaie	4,6%	7,8%	6,3%	4,6%	-1,4%	6,5%	10,5%	-30,0%	10,5%	-3,4%	1,4%	9,1%	5,7%
<b>Contribution à la croissance de M2 (En point de pourcentage)</b>													
Avoirs extérieurs nets	10,8	12,6	8,0	-1,6	10,5	7,3	3,9	6,1	-11,9	-18,8	-24,7	-29,8	-42,9
Créances nettes sur l'Etat	4,8	-3,0	3,9	1,7	-5,3	13,2	10,7	1,0	15,0	17,7	15,1	18,9	21,7
Crédits à l'économie	3,2	1,3	0,1	-0,4	-1,3	-0,9	-1,3	0,2	0,8	0,3	3,5	2,9	5,8
Autres postes nets	-6,5	8,3	0,5	12,3	4,6	-6,1	0,0	-2,5	-3,1	3,6	-2,8	-0,7	10,8

Source: BEAC

## T24. Tchad : Agrégats de monnaie et de crédit

(En millions de FCFA)

TCHAD	2025										2026		
	mars-25	avr-25	mai-25	juin-25	juil-25	août-25	sept-25	oct-25	nov-25	déc-25	janv-26	févr-26	mars-26
<b>Avoirs extérieurs nets</b>	<b>743 512</b>	<b>809 305</b>	<b>717 024</b>	<b>725 492</b>	<b>752 718</b>	<b>630 609</b>	<b>830 284</b>	<b>796 873</b>	<b>771 035</b>	<b>837 755</b>	<b>887 062</b>	<b>799 059</b>	<b>936 172</b>
dont BEAC	379 474	422 562	330 331	293 740	345 451	359 198	393 062	347 961	360 801	412 130	454 705	420 329	555 486
<b>Créances nettes sur l'Etat</b>	<b>1 126 207</b>	<b>1 094 359</b>	<b>1 134 804</b>	<b>1 094 373</b>	<b>1 065 873</b>	<b>1 096 548</b>	<b>1 103 845</b>	<b>1 120 518</b>	<b>1 152 208</b>	<b>1 034 889</b>	<b>1 056 404</b>	<b>1 081 587</b>	<b>1 000 541</b>
<b>Crédits à l'économie</b>	<b>1 090 119</b>	<b>1 026 325</b>	<b>1 076 933</b>	<b>1 065 441</b>	<b>1 049 917</b>	<b>1 045 441</b>	<b>1 048 069</b>	<b>1 043 979</b>	<b>1 037 242</b>	<b>1 064 157</b>	<b>1 077 528</b>	<b>1 106 992</b>	<b>1 078 116</b>
Crédits à court terme	741 861	704 460	732 372	724 667	710 968	707 130	715 591	701 583	707 633	729 940	741 484	773 308	746 320
Crédits à moyen terme	298 031	271 412	293 675	288 971	286 994	286 287	280 433	279 236	266 562	264 887	266 809	264 614	263 006
Crédits à long terme	50 227	50 453	50 886	51 803	51 955	52 024	52 045	63 160	63 047	69 330	69 235	69 070	68 790
<b>Masse monétaire (M2)</b>	<b>2 506 209</b>	<b>2 498 212</b>	<b>2 483 145</b>	<b>2 475 286</b>	<b>2 470 625</b>	<b>2 414 072</b>	<b>2 545 019</b>	<b>2 532 274</b>	<b>2 516 757</b>	<b>2 743 153</b>	<b>2 505 921</b>	<b>2 525 331</b>	<b>2 582 932</b>
Monnaie fiduciaire	1 001 385	1 009 821	1 013 950	998 133	1 018 629	1 021 663	1 029 539	1 045 401	1 063 551	1 117 278	1 081 822	1 092 799	1 103 309
Monnaie scripturale	1 194 364	1 185 072	1 169 603	1 172 277	1 137 771	1 080 789	1 209 818	1 183 960	1 132 123	1 311 357	1 109 270	1 129 203	1 166 951
Quasi-monnaie	310 460	303 319	299 592	304 876	314 225	311 620	305 662	302 913	321 083	314 518	314 829	303 329	312 672
<b>Taux de couverture extérieure de la monnaie (en %)**</b>	-	-	-	-	-	-	-	-	-	-	-	-	-

Source: BEAC

\*\* Conformément à la Lettre Circulaire N°015/GR/2020 du 03 novembre 2020 portant sur le taux de couverture extérieure de la monnaie, celui-ci est désormais calculé uniquement pour la zone CEMAC

(En glissement annuel)

TCHAD	2025										2026		
	mars-25	avr-25	mai-25	juin-25	juil-25	août-25	sept-25	oct-25	nov-25	déc-25	janv-26	févr-26	mars-26
<b>Avoirs extérieurs nets</b>	<b>68,1%</b>	<b>259,0%</b>	<b>257,0%</b>	<b>379,5%</b>	<b>234,6%</b>	<b>94,7%</b>	<b>263,4%</b>	<b>144,7%</b>	<b>17,5%</b>	<b>8,9%</b>	<b>13,3%</b>	<b>21,1%</b>	<b>25,9%</b>
dont BEAC	6,1%	503,8%	-	-	437,8%	939,4%	1225,5%	2446,2%	6,0%	-6,9%	11,2%	27,4%	46,4%
<b>Créances nettes sur l'Etat</b>	<b>25,2%</b>	<b>-20,3%</b>	<b>-16,8%</b>	<b>-23,1%</b>	<b>-17,9%</b>	<b>-12,0%</b>	<b>-15,9%</b>	<b>-7,0%</b>	<b>2,4%</b>	<b>-13,5%</b>	<b>-10,2%</b>	<b>-8,8%</b>	<b>-11,2%</b>
<b>Crédits à l'économie</b>	<b>13,3%</b>	<b>0,5%</b>	<b>3,7%</b>	<b>4,3%</b>	<b>-0,5%</b>	<b>-4,1%</b>	<b>-3,1%</b>	<b>-5,4%</b>	<b>-6,3%</b>	<b>-3,6%</b>	<b>-3,1%</b>	<b>0,9%</b>	<b>-1,1%</b>
Crédits à court terme	10,8%	1,3%	1,9%	3,5%	-4,0%	-8,2%	-6,4%	-9,9%	-7,7%	-4,4%	-3,6%	2,5%	0,6%
Crédits à moyen terme	21,0%	-2,6%	7,9%	5,5%	7,5%	5,6%	4,6%	1,4%	-8,5%	-9,1%	-8,7%	-9,7%	-11,8%
Crédits à long terme	7,0%	6,6%	6,2%	8,0%	7,6%	6,7%	6,2%	27,8%	27,4%	39,4%	38,7%	38,2%	37,0%
<b>Masse monétaire (M2)</b>	<b>13,0%</b>	<b>14,7%</b>	<b>13,2%</b>	<b>15,4%</b>	<b>14,7%</b>	<b>8,6%</b>	<b>16,3%</b>	<b>14,8%</b>	<b>2,5%</b>	<b>4,3%</b>	<b>-3,7%</b>	<b>-0,1%</b>	<b>3,1%</b>
Monnaie fiduciaire	16,1%	16,5%	17,2%	17,1%	15,7%	14,2%	14,3%	15,4%	11,9%	9,5%	5,5%	8,0%	10,2%
Monnaie scripturale	6,3%	10,7%	7,3%	9,9%	9,9%	0,9%	18,1%	14,8%	-5,8%	1,3%	-12,0%	-8,3%	-2,3%
Quasi-monnaie	33,0%	25,8%	25,4%	34,7%	31,3%	20,4%	16,1%	12,8%	5,4%	-0,3%	-0,3%	6,7%	0,7%
<b>Contribution à la croissance de M2 (En point de pourcentage)</b>													
Avoirs extérieurs nets	13,6	26,8	23,5	26,8	24,5	13,8	27,5	21,4	4,7	2,6	4,0	5,5	7,7
Créances nettes sur l'Etat	10,2	-12,8	-10,5	-15,3	-10,8	-6,7	-9,6	-3,8	1,1	-6,1	-4,6	-4,1	-5,0
Crédits à l'économie	5,7	0,2	1,7	2,0	-0,3	-2,0	-1,5	-2,7	-2,9	-1,5	-1,3	0,4	-0,5
Autres postes nets	-16,6	0,4	-1,7	1,9	1,2	3,5	-0,1	0,0	-0,4	9,3	-1,8	-1,8	0,9

Source: BEAC

### T25. Evolution des principaux taux directeurs de la BEAC et de la BCE

(en pourcentage)

	2025							2026					
	mai-25	juin-25	juil-25	août-25	sept-25	oct-25	nov-25	déc-25	janv-26	févr-26	mars-26	avr-26	mai-26
Taux d'intérêt des appels d'offres (TIAO)	4,50	4,50	4,50	4,50	4,50	4,50	4,50	4,75	4,75	4,75	4,75	4,75	4,75
Taux interbancaire moyen pondéré (TIMP)	6,50	6,21	6,46	6,42	6,44	6,36	6,53	6,53	6,58	6,58	6,52	6,57	6,69
Taux de la facilité marginale de prêt	6,00	6,00	6,00	6,00	6,00	6,00	6,00	6,25	6,25	6,25	6,25	6,25	6,25
Taux de facilité de dépôts	0,00	0,00	0,00	0,00	0,00	0,00	0,00	0,00	0,00	0,00	0,00	0,00	0,00
Taux de rémunération des réserves obligatoires	0,05	0,05	0,05	0,05	0,05	0,05	0,05	0,05	0,05	0,05	0,05	0,05	0,05
Taux créditeur minimim (TCM)	2,45	2,45	2,45	2,45	2,45	2,45	2,45	2,45	2,45	2,45	2,45	2,45	2,45
<b>Taux d'intérêt de la zone Euro</b>													
Taux des principales opérations de refinancement	2,40	2,15	2,15	2,15	2,15	2,15	2,15	2,15	2,15	2,15	2,15	2,15	2,15
Facilité de dépôts BCE	2,25	2,00	2,00	2,00	2,00	2,00	2,00	2,00	2,00	2,00	2,00	2,00	2,00

\* Les taux du marché monétaire sont les taux de fin de période

#### G29. Evolution comparée du TIAO et du taux d'appels d'offres de la BCE

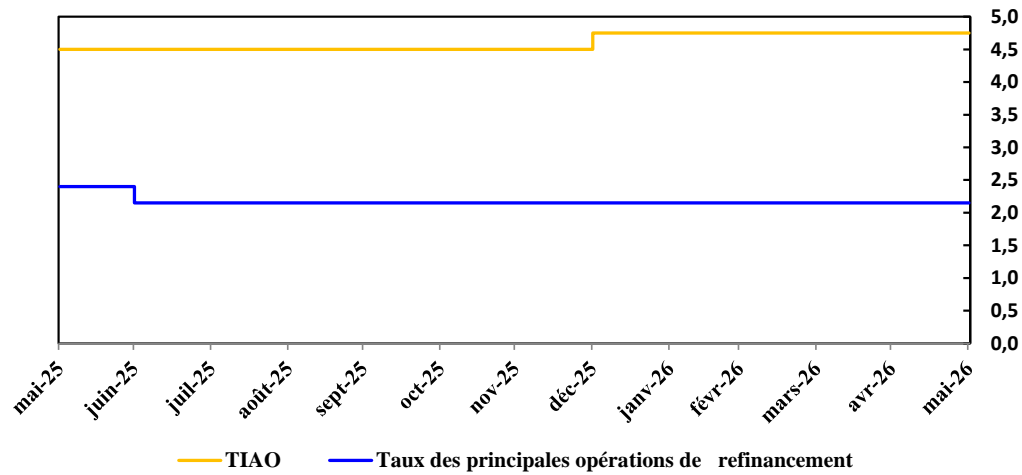

#### G30. Evolution comparée du taux de facilité de dépôts de la BCE et de la BEAC

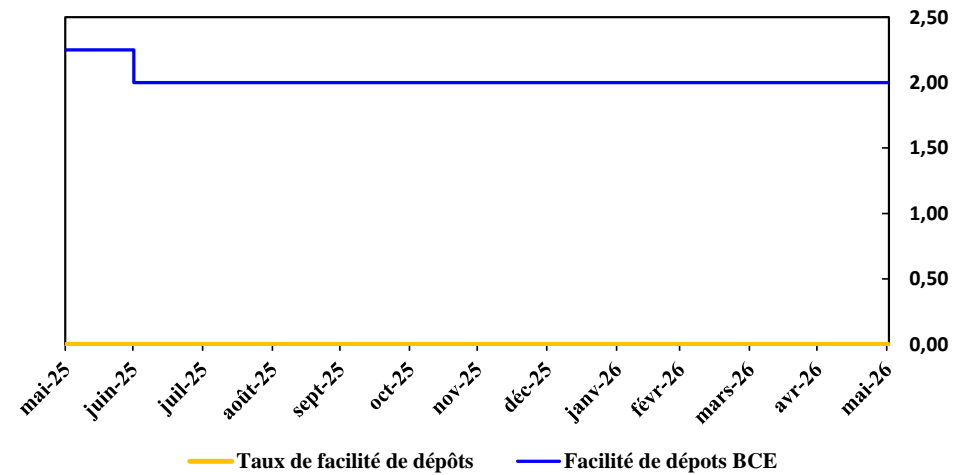

## T26. Evolution des principaux indicateurs de la liquidité

(Montants en millions de FCFA)  
2026

	2025						2026						
	mars-25	avr-25	mai-25	juin-25	juil-25	août-25	sept-25	oct-25	nov-25	déc-25	janv-26	févr-26	mars-26
<b>Réserves totales*</b>	<b>3 741 633</b>	<b>3 633 850</b>	<b>3 829 330</b>	<b>3 624 811</b>	<b>3 433 688</b>	<b>3 456 237</b>	<b>3 223 986</b>	<b>3 316 186</b>	<b>3 204 304</b>	<b>3 281 411</b>	<b>3 140 406</b>	<b>3 320 305</b>	<b>3 194 663</b>
Réserves libres	2 605 876	2 498 094	2 693 573	2 430 307	2 207 652	2 230 201	1 997 950	2 090 150	2 015 431	2 085 093	1 919 688	2 105 113	1 979 472
Réserves obligatoires**	1 135 757	1 135 757	1 135 757	1 194 504	1 226 036	1 226 036	1 226 036	1 226 036	1 188 873	1 196 319	1 220 717	1 215 192	1 215 192
Réserves / Dépôts	22,8%	22,3%	22,7%	21,6%	20,3%	20,5%	19,1%	19,9%	19,1%	19,1%	18,7%	19,5%	18,6%
Dépôts/ Crédits à l'économie	137,9%	142,1%	140,7%	138,7%	136,3%	138,4%	136,8%	132,0%	132,0%	132,5%	128,7%	130,7%	131,1%
Réserves/ Total bilan	14,1%	13,8%	14,1%	13,3%	12,5%	12,6%	11,7%	11,8%	11,1%	11,6%	11,2%	11,7%	11,1%
Réserves libres / Réserves Obligatoires	229,4%	219,9%	237,2%	203,5%	180,1%	181,9%	163,0%	170,5%	169,5%	174,3%	157,3%	173,2%	162,9%
Réserves libres / Crédits à l'économie	21,9%	21,7%	22,4%	20,1%	17,8%	18,3%	16,2%	16,5%	15,9%	16,1%	14,7%	16,2%	15,1%

\* en millions de FCFA

\*\* Conformément à la Décision du CPM n°11/CPM/2018, les réserves obligatoires sont constituées depuis le 11 décembre 2017 sur le compte courant des établissements de crédit assujettis

## G31. Evolution de la structure des réserves des banques (réserves libres et obligatoires) de la CEMAC

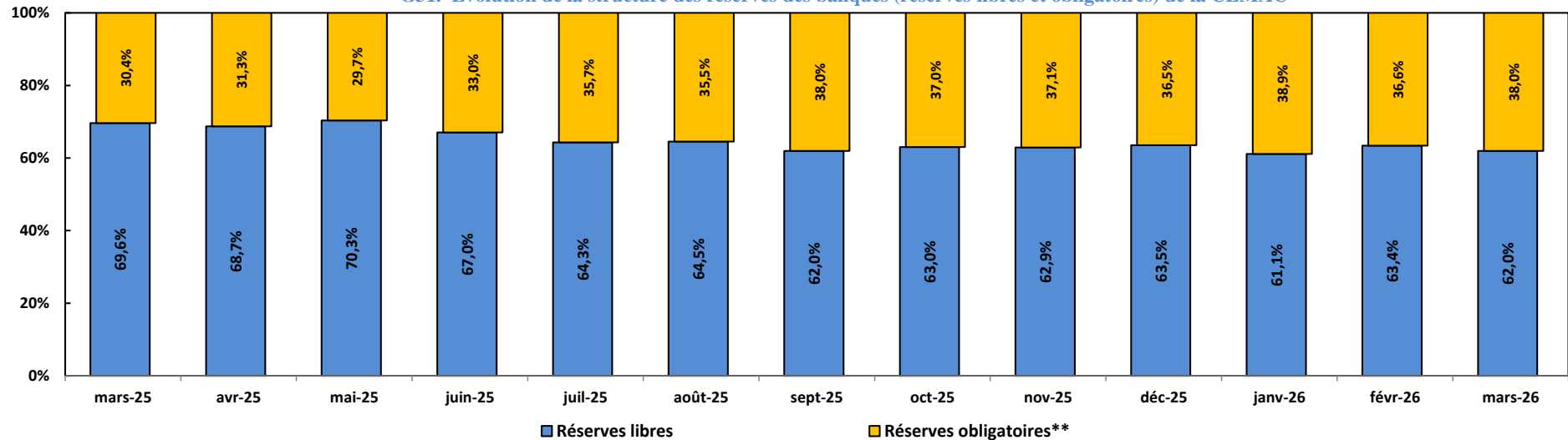

## T27. Données de base du marché monétaire de la CEMAC\*

(en millions de FCFA)

Instruments de gestion de la liquidité	2025							2026					
	mai-25	juin-25	juil-25	août-25	sept-25	oct-25	nov-25	déc-25	janv-26	févr-26	mars-26	avr-26	mai-26
<b>Injections de liquidité</b>	<b>1 135 455</b>	<b>1 320 068</b>	<b>1 386 585</b>	<b>1 757 564</b>	<b>1 804 185</b>	<b>2 175 062</b>	<b>2 228 663</b>	<b>2 366 693</b>	<b>2 216 245</b>	<b>2 249 957</b>	<b>2 100 308</b>	<b>2 045 280</b>	<b>1 790 198</b>
Opération principale d'injection de liquidité	315 090	424 000	451 290	451 194	531 050	714 516	633 850	597 613	467 294	420 079	367 087	405 620	445 187
Facilité de prêt marginal	709 725	776 557	812 434	1 200 314	1 175 509	1 354 113	1 475 938	1 625 934	1 565 360	1 611 416	1 425 123	1 337 152	1 041 545
Réglage fin (injection)	0	15 000	6 129	0	0	0	0	0	0	0	0	0	0
Avance intrajournalière	2 581	0	13 452	1 903	0	6 710	3 767	3 581	452	929	12 242	10 367	12 258
Avances au taux de pénalité	0	0	0	0	0	0	0	0	0	0	0	0	0
Opération à maturité longue	0	0	0	0	0	0	0	0	0	0	0	0	0
Opération structurelle	0	0	0	0	0	0	0	0	0	0	0	0	0
Apport liquidité d'urgence	0	0	0	0	0	0	0	0	0	0	0	0	0
Guichet spécial	108 059	104 511	103 281	104 153	97 626	99 723	115 108	139 565	183 140	217 535	295 856	292 142	291 208
<b>Reprises de liquidité et facilité de dépôt</b>	<b>0</b>	<b>0</b>	<b>0</b>	<b>0</b>	<b>0</b>	<b>0</b>	<b>0</b>	<b>0</b>	<b>0</b>	<b>0</b>	<b>0</b>	<b>0</b>	<b>0</b>
Facilités de dépôt	0	0	0	0	0	0	0	0	0	0	0	0	0
Opération principale de reprise de liquidité	0	0	0	0	0	0	0	0	0	0	0	0	0
Réglage fin (ponction)	0	0	0	0	0	0	0	0	0	0	0	0	0
Opération de reprise de liquidité à maturité longue	0	0	0	0	0	0	0	0	0	0	0	0	0
Opération structurelle	0	0	0	0	0	0	0	0	0	0	0	0	0

\* moyennes mensuelles

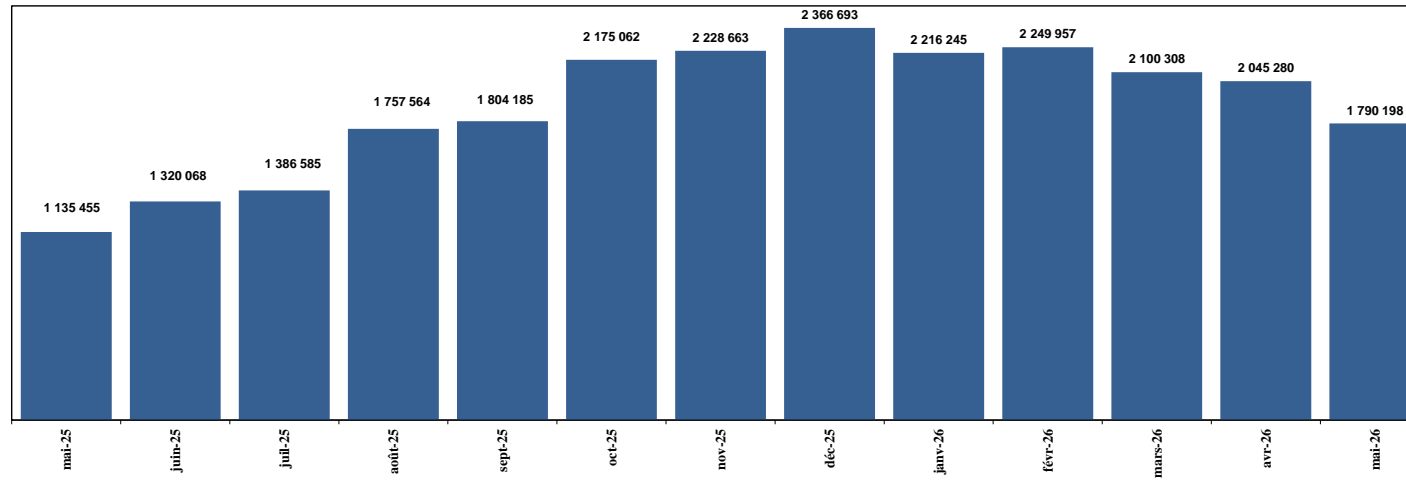
G32. Evolution du volume des interventions de la BEAC sur le marché monétaire de la CEMAC  
(en millions de FCFA)

**T28. Evolution des émissions des valeurs du Trésor depuis 2012(en millions de FCFA)**

	2012	2013	2014	2015	2016	2017	2018	2019	2020	2021	2022	2023	2024	2025	Janv. à mai,26
<b>BTA</b>	<b>108 000</b>	<b>268 500</b>	<b>237 900</b>	<b>430 100</b>	<b>796 765</b>	<b>843 941</b>	<b>1 538 097</b>	<b>2 031 325</b>	<b>2 056 065</b>	<b>2 145 545</b>	<b>1 641 651</b>	<b>2 277 546</b>	<b>2 730 442</b>	<b>2 976 617</b>	<b>1 114 685</b>
Cameroun	105 000	96 000	125 500	125 150	174 170	173 355	287 000	403 010	413 918	479 020	373 700	751 804	899 072	978 505	299 898
Congo						23 700	72 520	218 112	161 715	339 509	392 778	721 485	1 050 595	11 596	330 699
Gabon		164 000	73 900	131 950	273 880	377 186	628 991	672 331	661 433	576 991	477 746	454 640	430 717	1 240 061	398 657
Guinée Equatoriale				15 000	60 000	78 000	114 000	170 131	251 469	193 148	125 075	95 168	193 965	504 238	61 741
République Centrafricaine	3 000	8 500	11 000	16 000	19 000	23 000	19 000	19 000	15 500	5 000	17 675	19 309	181 175	2 500	
Tchad			27 500	142 000	269 715	168 700	416 586	548 741	548 530	541 377	267 352	236 774	136 784	61 042	21 190
<b>OTA</b>	<b>0</b>	<b>49 011</b>	<b>47 056</b>	<b>156 760</b>	<b>194 657</b>	<b>34 800</b>	<b>110 731</b>	<b>540 186</b>	<b>1 497 708</b>	<b>1 657 117</b>	<b>1 546 842</b>	<b>1 814 174</b>	<b>1 806 550</b>	<b>3 274 857</b>	<b>915 377</b>
Cameroun		23 511	10 000	-	-	-	-	240 205	360 713	355 999	260 167	106 560	261 503	351 048	222 621
République Centrafricaine		-	-	-	-	-	-	-	15 808	33 275	46 347	104 983	151 259	153 070	50 246
Congo				-	-	-	-	153 500	421 750	493 675	576 509	960 128	426 960	578 630	285 970
Gabon		25 500	37 056	17 500	20 300	8 000	110 731	146 481	384 762	474 672	299 024	485 106	508 676	1 478 382	193 521
Guinée Equatoriale				-	-	-	-	-	271 663	157 895	-	-	-	223 836	8 130
Tchad				139 260	174 357	26 800	-	-	43 012	141 601	364 794	157 397	458 152	489 890	154 889
<b>Total général</b>	<b>108 000</b>	<b>317 511</b>	<b>284 956</b>	<b>586 860</b>	<b>991 422</b>	<b>878 741</b>	<b>1 648 828</b>	<b>2 571 511</b>	<b>3 553 773</b>	<b>3 802 662</b>	<b>3 188 493</b>	<b>4 091 720</b>	<b>4 536 992</b>	<b>6 251 474</b>	<b>2 030 062</b>

**T29. Evolution des encours de BTA et d'OTA depuis 2011 (en millions de FCFA)**

	déc-12	déc-13	déc-14	déc-15	déc-16	déc-17	déc-18	déc-19	déc-20	déc-21	déc-22	déc-23	déc-24	déc-25	mai-26
<b>BTA</b>	<b>65 750</b>	<b>170 500</b>	<b>174 900</b>	<b>264 600</b>	<b>527 650</b>	<b>551 850</b>	<b>837 087</b>	<b>1 048 144</b>	<b>1 144 214</b>	<b>1 285 690</b>	<b>930 661</b>	<b>1 223 326</b>	<b>1 546 040</b>	<b>1 637 397</b>	<b>1 872 483</b>
Cameroun	60 000	106 000	90 000	74 650	98 470	85 000	102 000	196 010	227 218	241 020	231 200	419 236	455 351	534 242	636 519
République Centrafricaine	5 750	5 500	5 500	8 000	9 500	13 500	9 500	9 500	9 500	7 500	5 000	10 500	11 109	10 500	5 000
Congo	-	-	-	-	-	10 000	46 610	142 112	107 715	205 888	202 268	365 863	624 048	574 485	620 238
Gabon	-	59 000	51 900	87 950	193 180	196 650	244 991	259 850	270 556	252 996	226 254	228 524	204 003	324 995	431 901
Guinée Equatoriale	-	-	-	15 000	60 000	78 000	114 000	170 131	239 469	193 148	125 075	69 844	184 965	166 175	151 635
Tchad	-	-	27 500	79 000	166 500	168 700	319 986	270 541	289 756	385 138	140 864	129 359	66 564	27 000	27 190
<b>OTA</b>	<b>0</b>	<b>49 011</b>	<b>96 067</b>	<b>229 316</b>	<b>388 473</b>	<b>355 717</b>	<b>294 291</b>	<b>1 037 077</b>	<b>2 081 031</b>	<b>3 364 363</b>	<b>4 371 748</b>	<b>5 189 810</b>	<b>5 891 232</b>	<b>7 672 758</b>	<b>8 148 021</b>
Cameroun	-	23 511	33 511	10 000	-	-	-	240 205	600 918	935 007	1 036 019	984 097	1 117 096	1 297 036	1 335 565
République Centrafricaine	-	-	-	-	-	-	-	-	15 808	49 083	91 774	177 826	269 364	372 033	423 344
Congo	-	-	-	-	-	-	-	153 500	575 250	794 887	1 190 991	1 906 802	1 999 365	2 103 777	2 346 009
Gabon	-	25 500	62 556	80 056	74 856	40 800	118 731	238 612	555 043	971 215	1 086 189	1 298 963	1 498 846	2 548 784	2 672 425
Guinée Equatoriale	-	-	-	-	-	-	-	291 000	291 000	429 558	429 558	184 369	125 296	244 201	252 331
Tchad	-	-	-	139 260	313 617	314 917	175 560	113 760	43 012	184 613	537 217	637 754	881 264	1 106 928	1 118 347
<b>Encours total</b>	<b>65 750</b>	<b>219 511</b>	<b>270 967</b>	<b>493 916</b>	<b>916 123</b>	<b>907 567</b>	<b>1 131 378</b>	<b>2 085 221</b>	<b>3 225 245</b>	<b>4 650 053</b>	<b>5 302 409</b>	<b>6 413 136</b>	<b>7 437 272</b>	<b>9 310 155</b>	<b>10 020 504</b>

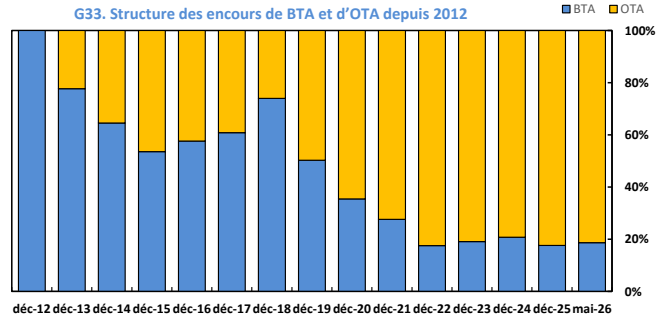

Source : BEAC

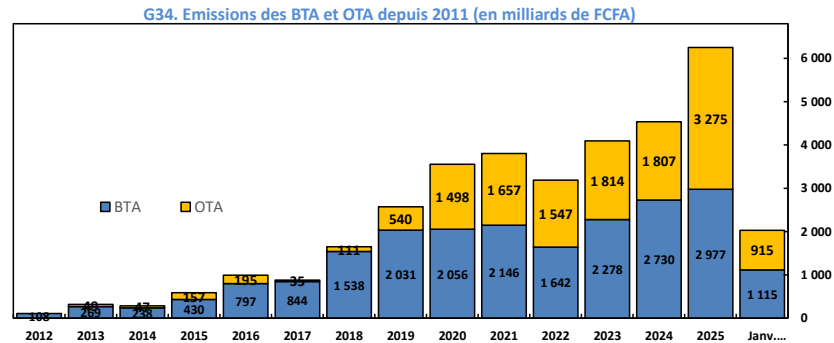

**T30. Répartition de l'encours des titres par Trésor émetteur au 31 mai 2026 (en milliards de FCFA)**

Instrument/maturité	Cameroun	RCA	Congo	Gabon	Guinée Equatoriale	Tchad	CEMAC
<b>BTA</b>	<b>636,5</b>	<b>5,0</b>	<b>620,2</b>	<b>431,9</b>	<b>151,6</b>	<b>27,2</b>	<b>1 872,5</b>
13 semaines	22,1	0,0	34,4	106,5	0,0	0,0	162,9
26 semaines	229,2	0,0	198,4	145,0	14,0	10,2	596,7
52 semaines	385,3	5,0	387,5	180,5	137,6	17,0	1 112,9
<b>OTA</b>	<b>1 335,6</b>	<b>423,3</b>	<b>2 346,0</b>	<b>2 672,4</b>	<b>252,3</b>	<b>1 118,3</b>	<b>8 148,0</b>
2 ans	30,0	63,8	373,1	507,9	50,0	473,7	1 498,5
3 ans	279,5	160,1	418,8	511,0	131,6	586,0	2 087,0
4 ans	165,9	87,0	324,0	474,8	50,4	10,0	1 112,1
5 ans	353,5	78,8	400,3	581,7	0,0	48,6	1 462,8
6 ans	223,8	11,2	140,9	173,9	2,0	0,0	551,8
7 ans	141,7	22,5	151,7	272,9	2,0	0,0	590,9
8 ans	0,0	0,0	136,5	70,9	2,0	0,0	209,4
9 ans	0,0	0,0	190,2	48,6	2,0	0,0	240,8
10 ans	129,9	0,0	210,3	30,9	2,0	0,0	373,1
11 ans	0,0	0,0	0,0	0,0	2,0	0,0	2,0
12 ans	0,0	0,0	0,0	0,0	2,0	0,0	2,0
13 ans	0,0	0,0	0,0	0,0	2,0	0,0	2,0
14 ans	0,0	0,0	0,0	0,0	2,0	0,0	2,0
15 ans	11,3	0,0	0,0	0,0	2,0	0,0	13,3
<b>Totaux</b>	<b>1 972,1</b>	<b>428,3</b>	<b>2 966,2</b>	<b>3 104,3</b>	<b>404,0</b>	<b>1 145,5</b>	<b>10 020,5</b>

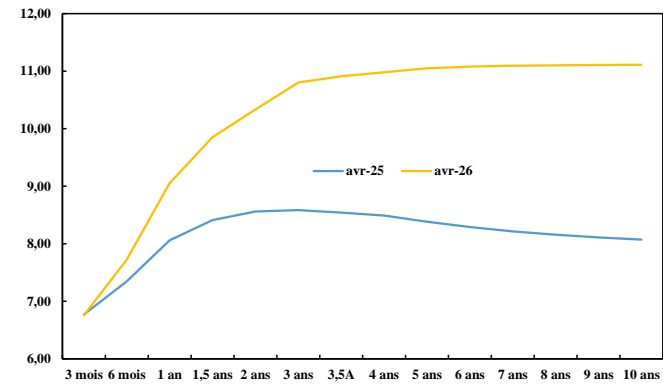
**G37. Courbes de rendement des titres du Congo d'avril 2025 et d'avril 2026**

**T31. Evolution des moyennes des taux d'intérêt pondérés des émissions depuis 2012 (en %)**

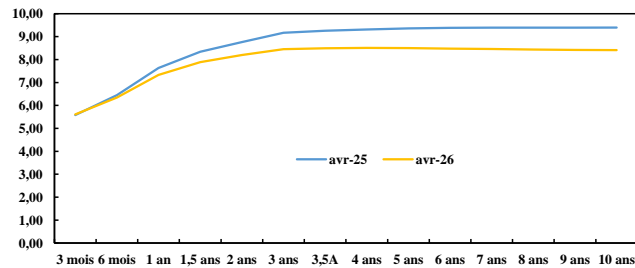
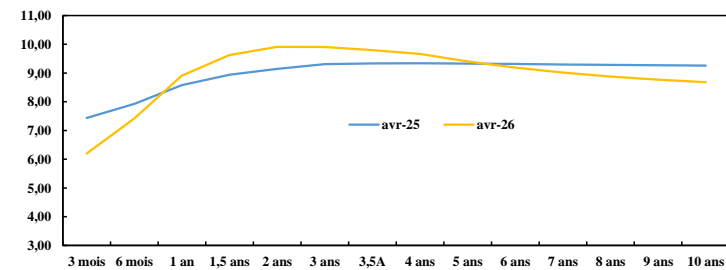
	2012	2013	2014	2015	2016	2017	2018	2019	2020	2021	2022	2023	2024	2025	Janv. à mai.26
<b>BTA</b>	<b>2,57</b>	<b>2,31</b>	<b>2,53</b>	<b>2,99</b>	<b>3,56</b>	<b>4,81</b>	<b>4,77</b>	<b>4,88</b>	<b>5,01</b>	<b>5,44</b>	<b>5,76</b>	<b>6,39</b>	<b>6,73</b>	<b>6,98</b>	<b>6,89</b>
Cameroun	1,99	1,96	1,8	2,38	2,27	3,34	2,81	2,49	2,58	2,29	3,10	5,25	6,66	6,96	6,97
Congo						4,99	6,19	6,40	5,83	6,34	6,57	6,62	6,77	7,39	7,30
Gabon		1,74	2,77	3,26	4,26	5,18	3,90	3,81	4,15	5,36	5,93	6,26	6,58	7,04	6,32
Guinée Equatoriale				1,47	3,00	6,83	8,53	8,07	8,05	8,06	8,15	6,92	6,87	6,77	8,03
République centrafricaine	5,08	5,44	5,38	5,22	5,22	5,19	5,24	5,24	5,35	5,78	8,88	7,78	7,63	7,26	6,94
Tchad			2,76	3,17	3,83	5,42	6,15	6,35	6,25	6,53	6,81	6,91	7,03	6,90	6,85
<b>OTA</b>		<b>4,18</b>	<b>4,86</b>	<b>4,37</b>	<b>4,36</b>	<b>4,51</b>	<b>5,74</b>	<b>5,56</b>	<b>7,83</b>	<b>8,80</b>	<b>9,02</b>	<b>8,91</b>	<b>8,72</b>	<b>9,65</b>	<b>9,31</b>
Cameroun		4,02	3,75					4,85	5,20	5,70	5,95	6,34	7,08	7,90	7,44
République centrafricaine									2,95	12,30	10,94	10,25	9,78	9,94	10,40
Congo								7,35	10,20	9,20	8,95	8,54	8,48	10,58	11,42
Gabon		4,5	5,42	4,97	4,76	4,53	5,74	5,72	8,31	8,90	8,66	8,95	8,24	8,73	7,30
Guinée Equatoriale										10,50				10,43	11,00
Tchad				4,2	4,19	4,5			5,38	7,50	9,96	10,15	10,61	10,54	11,21
<b>Moyenne globale</b>	<b>2,57</b>	<b>2,47</b>	<b>2,7</b>	<b>3,17</b>	<b>3,66</b>	<b>4,8</b>	<b>4,75</b>	<b>5,01</b>	<b>6,29</b>	<b>7,00</b>	<b>7,51</b>	<b>7,51</b>	<b>7,57</b>	<b>8,16</b>	<b>7,72</b>

**G35. Courbes de rendement des titres du Cameroun d'avril 2025 et d'avril 2026**

**G36. Courbes de rendement des titres du Gabon d'avril 2025 et d'avril 2026**

Source : BEAC

## **IV. PRINCIPAUX INDICATEURS ECONOMIQUES ET FINANCIERS**

T32. CEMAC : Principaux indicateurs économiques, financiers et sociaux  
(2020 - 2030)

	2020	2021	2022	2023	2024	2025	Sop	Scénario de base*					Scénario pessimiste**				
						Estim	2026	2026	2027	2028	2029	2030	2026	2027	2028	2029	2030
<b>PIB, prix et population</b>																	
	(Variation annuelle en %, sauf indications contraires)																
Taux de croissance (PIB reel)	-1,7	1,7	3,2	1,9	3,3	3,4	4,3	3,2	3,1	3,4	4,2	4,5	2,2	3,3	3,6	4,5	4,1
dont secteur pétrolier	-1,7	-10,0	0,2	0,9	2,5	-1,8	6,9	2,2	-0,1	1,3	2,9	2,8	-1,4	-2,1	-3,8	0,1	-0,7
secteur non pétrolier	-1,6	3,0	3,7	2,1	3,4	4,2	4,0	3,3	3,6	3,7	4,4	4,6	2,7	4,0	4,4	4,8	4,5
Contribution du secteur pétrolier à la croissance réelle	-0,3	-1,0	0,0	0,2	0,4	-0,3	0,8	0,2	0,0	0,1	0,3	0,3	-0,2	-0,2	-0,3	0,0	0,0
Contribution du secteur non pétrolier à la croissance réelle	-1,4	2,7	3,2	1,7	2,9	3,6	3,5	2,9	3,1	3,3	3,9	4,2	2,4	3,6	4,0	4,4	4,2
Taux de croissance démographique (moyen)	2,9	2,9	2,9	2,9	3,0	3,0	3,0	3,0	3,0	3,0	3,0	3,0	3,0	3,0	3,0	3,0	3,0
Inflation (prix à la consommation, en moy annuelle, décembre)	2,3	1,6	5,6	5,6	4,1	2,1	3,2	2,4	3,0	2,6	2,4	2,3	1,8	3,3	3,5	3,7	4,0
<b>Finances publiques</b>																	
Recettes totales	-18,1	12,0	48,7	1,4	0,9	-4,8	20,9	15,9	4,6	5,1	7,7	6,1	11,0	6,3	2,2	3,3	4,3
dont recettes pétrolières	-31,4	27,1	107,5	-15,0	-15,7	-20,9	31,5	19,8	-6,5	-1,6	6,7	2,2	12,7	-2,2	-8,3	-4,3	-1,2
recettes non pétrolières	-9,0	4,4	12,2	20,2	14,3	4,9	16,1	14,2	9,9	7,8	8,0	7,5	10,2	9,6	5,8	5,6	5,8
Depenses totales	-5,4	3,5	18,7	12,3	11,0	7,6	6,6	4,7	4,6	2,1	2,7	-1,1	4,1	6,8	5,7	6,2	5,4
dont dépenses courantes	0,4	7,0	19,0	11,1	7,1	1,8	5,6	3,2	1,2	1,1	0,6	1,3	2,4	5,8	7,1	5,4	5,2
dépenses en capital	-19,6	-6,9	17,8	16,4	23,8	24,8	9,0	8,2	12,4	4,0	6,7	-5,7	8,0	8,5	3,3	7,6	5,7
<b>Monnaie et crédit</b>																	
Avoirs extérieurs nets	-30,8	-30,7	118,5	7,5	11,7	-14,8	94,8	80,8	20,5	17,1	20,9	19,8	54,7	-3,3	-38,5	-75,8	-347,6
Crédits à l'économie	5,1	12,0	7,8	6,8	17,6	10,3	15,9	12,7	6,1	7,6	7,0	7,7	11,1	5,5	12,3	10,7	11,6
Créances nettes sur l'Etat	40,1	29,4	3,5	12,4	5,1	11,5	-12,5	-10,9	-4,0	-6,1	-9,8	-13,1	-6,3	13,5	12,5	9,9	9,7
Masse monétaire (M2)	12,0	12,6	13,7	9,0	10,5	7,7	16,0	13,1	6,1	6,3	6,2	6,9	11,1	8,7	9,0	8,3	9,7
Taux de couverture extérieure (fin de période)	63,6	64,0	73,1	71,9	74,9	65,2	70,4	70,7	72,8	74,4	77,1	80,1	69,1	58,5	54,1	47,5	38,0
Vitesse de circulation de la monnaie (PIB/M2)	2,9	2,8	2,8	2,6	2,6	2,5	2,3	2,4	2,4	2,4	2,4	2,4	2,4	2,3	2,2	2,2	2,1
<b>Secteur extérieur</b>																	
Exportations, fob	-33,8	39,8	53,9	-21,8	0,3	-15,2	27,8	16,0	-1,9	-1,6	1,0	2,9	8,8	8,2	-2,2	-3,3	3,1
Importations, fob	-19,8	14,6	16,8	15,7	0,1	1,8	17,6	14,6	-1,7	3,1	2,5	3,9	12,0	7,9	4,7	2,7	5,2
Termes de l'échange	-28,7	38,8	29,1	-18,3	2,6	-7,9	26,5	18,7	-9,4	-4,9	-4,0	-2,3	13,1	-3,5	-7,4	-0,6	-6,5
<b>Monnaie et crédit</b>																	
	(Contribution à la croissance de la masse monétaire, en %)																
Avoirs extérieurs nets	-6,6	-10,3	10,0	1,5	1,7	-2,1	12,1	10,4	4,1	3,9	5,2	5,7	7,2	-0,3	-3,8	-3,6	-4,3
Avoirs intérieurs nets	18,6	22,9	3,7	7,4	8,8	9,8	3,9	2,6	2,0	2,4	1,0	1,2	4,0	9,0	12,7	12,0	14,0
Crédit intérieur net	18,2	21,0	6,6	9,9	12,3	11,6	3,5	2,3	2,1	2,4	1,2	1,3	3,6	10,5	14,8	12,7	13,5
Créances nettes sur l'Etat	15,0	13,7	1,9	6,0	2,6	5,5	-6,2	-5,4	-1,6	-2,2	-3,1	-3,5	-3,1	6,6	6,4	5,2	5,2
Crédits à l'économie	3,2	7,2	4,7	3,8	9,8	6,1	9,7	7,7	3,7	4,6	4,3	4,7	6,7	3,9	8,4	7,5	8,3
Masse monétaire (M2)	12,0	12,6	13,7	9,0	10,5	7,7	16,0	13,1	6,1	6,3	6,2	6,9	11,1	8,7	9,0	8,3	9,7
<b>Comptes nationaux</b>																	
	(Contribution à la croissance réelle, en %)																
Produit intérieur brut	-1,7	1,7	3,2	1,9	3,3	3,4	4,3	3,2	3,1	3,4	4,2	4,5	2,2	3,3	3,6	4,5	4,1
Demande intérieure brute	-6,1	4,4	5,5	4,1	2,4	3,8	4,1	3,9	4,3	3,4	2,7	2,9	2,7	2,4	2,4	2,8	3,3
Consommation	-3,1	4,3	3,0	2,1	-1,4	2,3	2,4	1,7	3,9	3,1	2,4	3,1	1,7	1,3	2,5	3,0	3,4
Publique	-0,4	-1,3	-2,6	0,4	1,6	0,6	-0,4	-0,4	0,7	0,2	0,0	0,3	-0,4	1,3	0,8	0,7	0,7
Privée	-2,8	5,5	5,5	1,7	-3,0	1,6	2,8	2,1	3,2	2,9	2,4	2,8	2,0	0,0	1,7	2,3	2,6
Investissements bruts	-2,9	0,2	2,5	2,0	3,8	1,5	1,6	2,1	0,4	0,4	0,3	-0,2	1,0	1,0	-0,1	-0,2	0,0
Publics	-1,8	-0,3	-0,1	0,3	1,2	1,1	0,4	0,8	0,8	0,3	0,4	-0,4	0,6	0,8	0,4	0,6	0,4
Privés (Entreprises et ménages)	-1,1	0,9	2,4	1,7	2,7	0,1	1,6	1,1	-0,2	0,4	0,1	0,4	0,8	0,9	0,1	-0,2	0,1
Exportations nettes	4,4	-2,7	-2,3	-2,3	0,9	-0,4	0,2	-0,7	-1,2	0,0	1,6	1,6	-0,5	1,0	1,2	1,7	0,8
Exportations de biens et services non facteurs	-1,5	-0,4	0,5	-1,6	-0,8	-0,3	1,4	0,4	-1,5	0,5	1,8	2,0	-0,4	2,0	1,6	1,7	1,7
Importations de biens et services non facteurs	5,9	-2,4	-2,8	-0,7	1,7	-0,2	-1,2	-1,1	0,3	-0,5	-0,2	-0,4	0,0	-1,0	-0,4	0,0	-0,9
<b>Comptes nationaux</b>																	
	(En % du PIB, sauf indications contraires)																
Investissements	16,3	15,9	17,2	18,8	21,3	21,5	22,2	22,5	21,8	21,6	21,0	19,9	22,9	23,2	22,4	21,7	21,2
Epargne intérieure	18,9	22,3	28,1	22,0	25,0	22,4	24,8	24,1	22,1	20,9	20,0	18,9	23,7	20,5	18,5	17,2	16,7
Epargne nationale	16,6	17,8	20,0	16,8	21,7	18,5	20,8	20,2	18,7	17,6	17,0	16,1	20,0	17,1	15,4	14,2	13,9
<b>Finances publiques</b>																	
Recettes totales	14,6	14,7	18,5	18,7	17,7	16,3	18,1	17,8	17,7	17,6	17,8	17,7	17,4	19,3	18,6	18,3	17,9
Recettes pétrolières	4,9	5,6	9,9	8,4	6,6	5,1	6,1	5,7	5,1	4,7	4,7	4,5	5,5	5,0	4,4	4,0	3,7
Recettes non pétrolières	9,7	9,0	8,6	10,3	11,1	11,2	12,0	12,1	12,6	12,9	13,1	13,2	11,9	14,3	14,3	14,3	14,3
Depenses totales /	17,6	16,3	16,5	18,4	19,2	20,0	19,6	19,7	19,6	19,0	18,3	17,0	20,0	21,9	21,9	22,1	21,9
Dépenses courantes /	13,2	12,7	12,9	14,2	14,3	14,1	13,6	13,7	13,1	12,6	11,9	11,3	13,9	13,7	13,8	13,9	13,7
Dépenses en capital	4,4	3,6	3,6	4,2	4,9	5,9	5,9	6,0	6,4	6,4	6,4	5,6	6,2	8,2	8,0	8,2	8,2
Solde budgétaire primaire (déficit -)	0,3	1,3	4,8	3,2	1,6	0,2	2,0	1,6	2,2	2,7	3,4	3,9	1,0	1,5	0,5	0,0	-0,4
Solde budgétaire de base (déficit -)	-1,1	-0,2	3,6	1,5	-0,1	-1,7	0,3	-0,1	0,6	1,1	1,9	2,6	-0,8	-0,1	-1,0	-1,4	-1,7
Solde budgétaire, base engagements hors dons (déficit -)	-3,0	-1,7	2,0	0,3	-1,5	-3,7	-1,5	-1,9	-1,9	-1,3	-0,5	0,8	-2,6	-2,6	-3,2	-3,8	-3,9
Solde budgétaire, base engagements dons compris (déficit -)	-1,9	-1,2	2,5	0,8	-0,9	-2,6	-0,6	-1,0	-1,1	-0,6	0,2	1,5	-1,7	-1,7	-2,4	-3,0	-3,2
Solde budgétaire de référence (>= -1,5 % du PIB)	-1,9	-1,9	-2,8	-2,2	-1,2	-1,0	-0,5	-1,4	-1,5	-1,1	-0,4	0,8	-2,6	-1,9	-2,4	-3,0	-3,3
<b>Secteur extérieur</b>																	
Exportations de biens et services non facteurs	22,8	27,4	34,8	28,1	26,3	22,3	25,5	24,0	22,5	21,2	20,4	19,6	23,1	22,7	21,2	19,6	19,1
Importations de biens et services non facteurs	-21,5	-22,3	-23,1	-25,6	-23,7	-23,7	-24,3	-24,3	-23,5	-23,2	-22,6	-21,8	-24,2	-25,4	-25,4	-25,2	-24,8
Solde du compte courant (dons off.incl. def.-)	0,0	1,3	4,5	-1,4	0,7	-4,0	-1,6	-2,9	-3,1	-3,9	-4,0	-3,9	-3,5	-4,7	-6,0	-7,1	-7,1
Solde du compte courant (dons off.excl. def.-)	-0,6	0,9	4,0	-2,0	0,1	-4,6	-2,0	-3,4	-3,6	-4,4	-4,5	-4,3	-4,0	-5,3	-6,5	-7,6	-7,6
Encours de la dette extérieure/PIB	34,0	32,5	27,5	25,1	24,9	25,9	27,0	27,7	28,7	29,0	28,6	27,0	28,2	27,8	26,7	26,8	26,8
Encours de la dette intérieure/PIB	21,1	24,0	21,4	23,6	23,9	23,8	20,6	21,2	19,0	17,4	15,2	13,1	21,7	19,3	18,3	16,8	15,2
Encours des titres de la dette publique (en % du PIB)	5,9	7,6	7,4	8,9	9,6	10,3	10,7	10,9	11,6	12,4	13,2	14,0	10,8	11,7	12,5	13,4	14,2
Encours de la dette globale/PIB	55,1	56,5	48,8	48,7	48,8	49,7	47,6	48,9	47,7	46,4	43,8	40,1	50,0	47,2	45,1	43,6	42,0
Raio du service de la dette publique/Recettes budgétaires	27,2	25,9	18,0	20,3	19,6	16,2	15,2	15,9	13,7	13,8	12,7	12,7	16,6	13,2	15,2	15,8	17,1
Raio du service de la dette publique/XBSNF	15,9	13,0	9,6	13,1	12,7	10,9	10,4	11,1	10,4	11,1	10,7	11,1	11,7	11,2	13,4	14,3	15,5
Réserves extérieures (en mois d'importations de biens catf)	5,81	5,47	6,84	6,03	6,45	5,45	6,02	5,99	6,67	7,05	7,73	8,35	5,66	4,14	3,80	3,35	2,65
Réserves extérieures (en mois d'importations de biens et snf c)	4,29	4,03	4,77	4,42	4,82	4,12	4,72	4,72									

**T33. CAMEROUN : Principaux indicateurs économiques, financiers et sociaux**  
(2020 - 2030)

	2020	2021	2022	2023	2024	2025	Scénario de base*				
						Estim	2026	2027	2028	2029	2030
<b>PIB, prix et population</b>											
	(Variations annuelles, en %)										
Taux de croissance (PIB réel)	0,3	3,3	3,7	3,3	3,5	3,5	3,2	3,1	3,5	3,8	4,0
Secteur pétrolier	-1,7	-2,0	-1,6	-1,8	-9,7	-6,9	-16,1	-18,0	12,7	26,5	20,6
Secteur non pétrolier	0,2	3,5	3,9	3,7	4,1	3,8	3,7	3,6	3,4	3,4	3,7
Taux de croissance démographique (moyen)	2,6	2,6	2,6	2,6	2,6	2,6	2,6	2,6	2,6	2,6	2,6
Inflation (déflateur du PIB non pétrolier)	2,6	1,2	3,8	5,6	5,8	3,3	0,5	3,5	2,1	2,1	2,2
Inflation (prix à la consommation, en moyenne annuelle, juin, Décemr)	2,5	2,3	6,3	7,4	4,5	3,4	2,8	2,3	2,4	2,4	2,5
Inflation (prix à la consommation, en moy annuelle, décembre)	2,1	3,5	7,3	5,9	5,0	2,7	7,0	4,0	-1,5	2,0	1,5
<b>Finances publiques</b>											
Recettes totales	-9,3	9,9	25,6	10,2	3,1	0,4	13,7	4,3	5,9	9,9	7,9
Recettes pétrolières	-26,7	12,6	102,0	-9,9	-21,5	-17,6	12,5	-16,2	17,7	54,3	19,8
Recettes non pétrolières	-5,9	9,5	13,4	16,0	8,5	3,2	13,8	6,9	4,7	5,0	6,0
Dépenses totales	-9,0	9,9	8,4	7,8	8,2	-0,9	16,8	6,6	0,8	2,6	-5,8
Dépenses courantes	0,6	10,8	9,3	15,3	5,3	-2,3	11,9	2,3	-0,2	0,8	2,2
Dépenses en capital	-26,8	7,8	6,1	-12,4	18,7	3,3	31,6	17,7	3,0	6,4	-21,8
<b>Monnaie et crédit</b>											
Avoirs extérieurs nets	-0,1	11,4	18,5	-18,1	9,2	21,9	28,6	18,2	10,2	10,3	10,6
Crédits à l'économie	5,0	12,4	13,8	16,5	17,6	9,4	15,1	2,8	4,1	3,9	4,3
Créances nettes sur l'Etat	83,8	26,1	7,4	11,8	-15,7	6,0	-14,0	-1,3	-0,9	-1,3	-2,9
Masse monétaire (M2)	12,8	17,1	12,3	3,2	9,8	13,8	16,5	8,2	6,4	6,4	6,7
Concours de la BEAC aux banques	32,9	81,0	-43,8	385,3	16,4	97,0	-22,1	0,0	0,0	0,0	0,0
Vitesse de circulation de la monnaie (PIB/M2)	3,8	3,4	3,2	3,4	3,4	3,2	2,9	2,9	2,8	2,8	2,8
Taux BEAC - TIAO fin de période (à partir de 1994/1995)	3,3	3,5	4,0	5,0	5,0	4,5	4,8	4,8	4,8	4,8	4,8
<b>Secteur extérieur</b>											
Exportations, fob	-21,6	28,4	32,7	-10,9	7,0	-0,6	-12,1	-4,3	5,1	8,0	8,8
Importations, fob	-20,2	24,5	23,9	3,9	0,4	4,7	7,2	2,2	2,5	2,7	3,9
Termes de l'échange	-17,2	12,6	15,2	-13,0	7,0	-4,9	15,5	-16,2	0,1	-7,4	-1,3
Variation des prix à l'exportation	-20,7	18,5	34,0	-16,9	7,7	-6,9	5,8	-15,7	1,1	-6,6	-0,5
Variation des prix à l'importation	-4,3	5,2	16,4	-4,4	0,7	-2,1	-8,4	0,6	1,0	0,9	0,8
<b>Monnaie et crédit</b>											
	(Contribution à la croissance de la masse monétaire, en %)										
Avoirs extérieurs nets	0,1	0,8	6,7	-6,9	2,7	7,0	9,7	6,6	4,0	4,2	4,5
Avoirs intérieurs nets	12,7	16,3	5,6	10,1	7,1	6,8	6,8	1,6	2,4	2,2	2,2
Crédit intérieur net	16,4	14,0	9,9	12,6	6,9	7,8	7,1	1,6	-2,4	2,2	2,2
Créances nettes sur l'Etat	13,3	6,7	2,1	3,1	-4,5	1,3	-2,9	-0,2	-0,1	-0,2	-0,3
Crédits à l'économie	3,1	7,3	7,8	9,5	11,4	6,5	10,0	1,8	2,5	2,4	2,6
Autres postes nets	-3,7	2,3	-4,2	-2,5	0,2	-1,0	-0,3	0,0	0,0	0,0	0,0
Masse monétaire (M2)	12,8	17,1	12,3	3,2	9,8	13,8	16,5	8,2	6,4	6,4	6,7
<b>Comptes nationaux</b>											
	(Contribution à la croissance réelle, en %)										
Produit intérieur brut	0,3	3,3	3,7	3,3	3,5	3,5	3,2	3,1	3,5	3,8	4,0
dont secteur pétrolier	0,1	0,0	-0,1	-0,1	-0,4	-0,2	-0,4	-0,4	0,2	0,4	0,4
secteur non pétrolier	0,1	3,4	3,8	3,5	3,9	3,7	3,6	3,5	3,3	3,4	3,6
Demande intérieure brute	-0,9	5,2	4,3	3,4	3,8	6,5	2,8	2,9	3,4	3,6	4,0
Consommation	0,3	3,8	2,5	3,0	2,9	3,9	1,5	0,3	3,2	3,4	5,1
Publique	0,1	0,3	-0,7	1,0	0,8	0,7	-0,2	0,3	-0,1	-0,4	0,0
Privée	0,2	3,5	3,2	2,0	2,1	3,2	1,7	0,0	3,3	3,8	5,0
Investissements bruts	-1,2	1,4	1,9	0,4	0,8	2,7	1,3	2,5	0,3	0,2	-1,0
Publics	-1,6	0,2	0,2	-0,3	0,7	0,6	0,8	0,8	0,1	0,1	-1,3
Privés (Entreprises et ménages)	0,8	0,7	1,2	0,9	0,1	0,6	0,4	1,6	0,0	-0,1	0,1
Variation des stocks	-0,4	0,5	0,5	-0,3	0,1	1,4	0,2	0,1	0,1	0,1	0,1
Exportations nettes	1,2	-1,8	-0,6	-0,1	-0,2	-3,1	0,4	0,2	0,1	0,2	0,0
Exportations de biens et services	-2,9	0,5	0,5	0,1	-0,9	-1,2	-0,9	0,2	0,3	0,2	0,5
Importations de biens et services	4,0	-2,4	-1,1	-0,1	0,6	-1,9	1,3	0,0	-0,2	0,1	-0,6
<b>Comptes nationaux</b>											
	(En pourcentage du PIB, sauf indication contraire)										
Investissements	17,7	18,1	19,1	19,3	18,9	18,3	19,1	20,7	20,2	19,5	17,7
Epargne intérieure	14,4	14,4	16,5	15,1	15,8	14,3	12,8	13,8	13,8	13,9	12,7
Epargne nationale	12,3	12,8	14,0	13,1	13,8	12,7	11,5	12,7	12,5	12,5	11,4
<b>Finances publiques</b>											
Recettes totales	13,6	14,0	15,9	16,4	15,4	14,6	15,9	15,6	15,6	16,2	16,5
Recettes pétrolières	1,8	1,9	3,5	3,0	2,1	1,7	1,8	1,4	1,6	2,3	2,6
Recettes non pétrolières	11,7	12,1	12,4	13,4	13,3	12,9	14,1	14,2	14,1	13,9	13,9
Dépenses totales	16,9	17,5	17,1	17,2	17,1	15,9	17,8	17,8	17,0	16,5	14,6
Dépenses courantes	12,1	12,6	12,5	13,4	13,0	11,9	12,8	12,3	11,6	11,0	10,6
Dépenses en capital	4,8	4,8	4,6	3,8	4,1	4,0	5,0	5,6	5,4	5,5	4,0
Solde budgétaire primaire (déficit -)	-0,1	0,1	2,1	1,6	1,2	0,9	1,6	1,6	2,2	3,3	4,0
Solde budgétaire primaire (hors intérêts)	-2,3	-2,3	-0,4	0,2	-0,4	-0,3	-0,4	-1,1	-0,4	0,6	2,8
Solde budgétaire primaire (hors intérêts et recettes pétrolières)en % I	-4,3	-4,4	-4,2	-2,8	-2,6	-1,9	-2,3	-2,6	-2,0	-1,7	0,2
Solde budgétaire de base (déficit -)	-1,1	-1,1	1,3	0,5	-0,1	-0,2	0,1	0,5	1,2	2,4	3,1
Solde budgétaire, base engagements hors dons (déficit -)	-3,3	-3,5	-1,2	-0,9	-1,6	-1,3	-1,9	-2,3	-1,4	-0,3	1,8
Solde budgétaire, base engagements dons compris (déficit -)	-3,2	-3,0	-0,8	-0,4	-1,4	-0,9	-1,7	-2,1	-1,3	-0,2	2,0
Solde budgétaire de référence (>= -1,5 % du PIB)	-3,2	-3,2	-2,7	-1,4	-1,2	-0,2	-1,7	-2,0	-1,6	-1,2	0,8
<b>Secteur extérieur</b>											
Exportations de biens et services, fob	15,2	16,5	19,3	16,9	15,7	14,2	12,3	11,3	11,2	11,4	11,6
Importations de biens et services, caf	18,5	20,2	22,0	21,0	18,7	18,1	18,6	18,1	17,6	17,0	16,7
Solde du compte courant (dons off.incl., def. -)	-3,7	-4,0	-3,4	-4,1	-3,3	-3,2	-5,4	-6,1	-5,8	-5,1	-4,5
Solde du compte courant (dons off.excl., def. -)	-3,9	-4,2	-3,7	-4,4	-3,5	-3,5	-5,7	-6,4	-6,0	-5,3	-4,7
Encours de la dette extérieure/PIB	32,8	33,8	29,5	26,6	27,6	26,8	29,2	30,3	30,8	30,4	28,3
Encours de la dette globale (y/c dette avalisée)/PIB	44,3	48,2	43,9	40,8	41,8	39,1	39,3	37,9	36,6	34,3	30,2
Ratio du service de la dette/Recettes budgétaires	15,2	28,8	15,7	18,9	17,2	17,9	18,1	15,4	13,5	11,9	13,5
Encours des titres de la dette publique (en % du PIB)	13,5	24,4	12,9	18,3	17,0	18,4	23,5	21,3	18,8	16,9	19,2
Réserves extérieures (en mois d'importations caf)	7,7	7,2	7,4	6,7	7,4	6,9	7,7	8,4	8,6	8,9	9,2
Réserves extérieures (en mois d'importations de biens et services)	6,2	6,0	6,3	5,6	6,3	5,9	6,6	7,0	7,1	7,3	7,6
<b>Pour mémoire</b>											
PIB nominal (en milliards de FCFA)	23 468,5	24 960,5	27 662,0	29 609,4	32 316,2	34 361,5	35 829,8	38 142,4	40 266,7	42 631,4	45 282,7
PIB nominal non pétrolier (en milliards de FCFA)	22 991,4	24 073,9	25 964,0	28 425,0	31 298,8	33 554,1	34 975,6	37 513,1	39 589,2	41 811,9	44 301,8
Population (en millions d'habitants)	29,1	29,9	30,6	31,4	32,3	33,1	34,0	34,8	35,7	36,7	37,6
PIB par tête d'habitant (en \$ E.U.)	1 402,7	1 507,9	1 450,4	1 552,9	1 652,6	1 787,5	1 896,9	1 963,7	2 015,0	2 078,2	2 151,5

Sources: Administrations Nationales, FMI et BEAC

T34. République Centrafricaine: Principaux indicateurs économiques, financiers et sociaux  
(2020 - 2030)

	2020	2021	2022	2023	2024	2025	Scénario de base*				
						Estim	2026	2027	2028	2029	2030
<b>PIB, prix et population</b> (Variation annuelle en %, sauf indications contraires)											
Taux de croissance (PIB réel)	0,6	1,1	0,5	1,0	1,8	3,5	2,7	2,4	3,0	2,5	2,0
Taux de croissance démographique (moyen)	-1,7	2,5	2,5	2,5	2,5	2,5	2,5	2,5	2,5	2,5	2,5
Inflation (prix de détail, type africain - en moyenne annuelle)	1,6	4,3	5,6	3,0	1,5	1,0	3,8	4,2	2,4	2,3	2,3
Inflation (prix de détail, type africain - en glissement annuel)		2,7	4,8	3,1	1,7	1,2	4,4	2,9	2,2	2,5	2,7
<b>Finances publiques</b>											
Recettes totales	8,3	0,2	-5,5	13,7	14,9	19,9	12,3	15,3	16,2	20,4	31,4
Dépenses totales	48,5	-16,0	-4,0	7,0	15,9	25,9	-6,0	0,7	6,3	5,3	26,3
Dépenses courantes	19,2	-2,4	2,1	7,7	23,7	16,7	-8,5	0,6	4,8	4,6	27,6
Dépenses en capital	107,5	-31,7	-14,1	5,6	0,3	48,8	-1,2	0,9	9,1	6,4	24,2
<b>Monnaie et crédit</b>											
Avoirs extérieurs nets	-0,9	-24,2	-79,2	412,4	52,0	3,1	136,2	65,0	47,2	39,2	33,5
Crédits à l'économie	6,0	13,6	8,8	-0,7	3,6	11,5	16,3	16,6	16,9	21,4	13,5
Créances nettes sur l'Etat	27,6	31,7	10,4	27,5	-12,8	-9,7	-15,0	-27,7	-37,7	-52,4	-110,1
Masse monétaire (M2)	9,9	13,5	2,1	8,0	14,5	9,0	19,7	15,8	18,3	22,9	20,8
Concours de la BEAC aux banques	...	...	...	...	...	...	...	...	...	...	...
Vitesse de circulation de la monnaie (PIB/M2)	3,4	3,1	3,1	3,0	2,7	2,8	2,8	2,8	2,9	2,9	3,0
Taux directeur de la BEAC ( TIAO fin de période)	3,3	3,5	4,0	5,0	5,0	4,5	4,8	4,8	4,8	4,8	4,8
<b>Secteur extérieur</b>											
Exportations, fob	-11,3	7,8	22,9	1,7	-29,2	298,8	41,3	29,1	2,6	5,6	-4,3
Importations, fob	-18,9	-12,6	4,0	-0,1	10,2	-3,6	50,3	1,8	12,3	13,3	20,0
Termes de l'échange	2,0	-4,2	-9,9	9,9	-32,0	199,7	11,4	17,5	2,7	3,2	3,2
Variation des prix à l'exportation	-3,3	-1,2	11,9	22,9	-31,8	175,1	23,4	3,9	1,2	0,4	0,4
Variation des prix à l'importation	-5,2	3,1	24,2	11,8	0,3	-8,2	10,8	-11,6	-1,5	-2,7	-2,8
<b>Monnaie et crédit</b> (Contribution à la croissance de la masse monétaire, en %)											
Avoirs extérieurs nets	0,3	-25,3	-11,1	12,2	6,1	2,1	24,0	21,1	21,8	22,6	21,9
Avoirs intérieurs nets	9,7	38,9	13,3	-4,2	8,4	6,9	-4,3	-5,3	-3,6	0,3	-1,1
Crédit intérieur net	16,4	23,9	10,5	20,2	-9,9	-2,6	-2,8	-5,4	-3,6	0,3	-1,1
Créances nettes sur l'Etat	14,1	18,8	7,2	20,5	-11,2	-6,5	-8,3	-10,9	-9,3	-6,8	-5,5
Crédits à l'économie	2,4	5,1	3,3	-0,3	1,3	3,8	5,6	5,5	5,6	7,1	4,4
Autres postes nets	-6,8	15,0	2,8	-24,4	18,3	9,6	-1,5	0,1	0,1	0,0	0,0
Masse monétaire (M2)	9,9	13,5	2,1	8,0	14,5	9,0	19,7	15,8	18,3	22,9	20,8
<b>Comptes nationaux</b> (Contribution à la croissance réelle, en %)											
Produit intérieur brut	0,6	1,1	0,5	1,0	1,8	3,5	2,7	2,4	3,0	2,5	2,0
Demande intérieure brute	-2,9	-6,6	-7,1	-5,1	-1,7	-0,1	-1,4	-4,4	-1,3	-1,6	-0,3
Consommation	-4,8	-4,8	-6,5	-6,8	-0,9	-4,2	-2,9	-6,8	-4,3	-4,7	-4,6
Publique	2,1	1,1	0,7	1,5	3,9	2,2	-0,4	0,7	0,8	0,8	2,6
Privée	-6,8	-5,9	-7,2	-8,2	-4,7	-6,4	-2,5	-7,5	-5,1	-5,5	-7,2
Investissements bruts	1,9	-1,8	-0,7	1,7	-0,8	4,1	1,5	2,4	3,0	3,1	4,3
Publics	5,4	-2,2	-1,2	0,4	0,4	3,5	-0,2	0,5	0,8	0,6	1,5
Privés (Entreprises et ménages)	0,3	0,4	0,5	1,3	-1,2	0,6	1,6	2,0	2,2	2,5	2,9
Variation des stocks	-3,9	0,0	0,0	0,0	0,0	0,0	0,0	0,0	0,0	0,0	0,0
Exportations nettes	3,5	7,7	7,6	6,1	3,6	3,6	4,1	6,8	4,4	4,1	2,3
Exportations de biens et services non facteurs	-1,9	-0,3	0,5	-1,4	-0,3	2,7	4,3	1,7	1,2	1,9	1,8
Importations de biens et services non facteurs	5,4	8,0	7,1	7,5	3,9	1,0	-0,2	5,1	3,1	2,2	0,5
<b>Comptes nationaux</b> (En pourcentage du PIB, sauf indication contraire)											
Investissements	15,2	12,7	11,0	11,8	10,5	13,4	12,5	12,0	12,2	12,1	12,6
Epargne intérieure	-0,2	1,5	-0,8	1,2	-3,5	14,5	12,3	17,5	16,5	15,8	14,0
Epargne nationale	1,9	4,3	-0,2	3,3	-2,9	15,8	13,1	18,5	17,3	16,5	14,6
<b>Finances publiques</b>											
Recettes totales	8,5	8,3	7,6	8,3	9,2	9,9	9,3	9,1	8,8	8,5	8,8
Dépenses totales	22,8	18,6	17,3	17,8	19,9	22,4	17,7	15,0	13,4	11,3	11,3
Dépenses courantes	12,2	11,6	11,5	11,9	14,1	14,8	11,4	9,6	8,4	7,1	7,1
Dépenses en capital	10,6	7,0	5,8	5,9	5,7	7,6	6,3	5,4	4,9	4,2	4,1
Solde budgétaire primaire (déficit -)	-5,5	-4,9	-4,4	-4,0	-4,9	-4,1	-1,2	-0,4	0,4	1,3	1,1
Solde budgétaire primaire (hors intérêts)	-13,9	-10,1	-23,3	-22,7	-25,3	-31,9	-23,4	-20,0	-17,6	-12,5	-13,7
Solde budgétaire primaire (hors intérêts et recettes pétrolières)	-13,9	-10,1	-23,3	-22,7	-25,3	-31,9	-23,4	-20,0	-17,6	-12,5	-13,7
Solde budgétaire, base engagements hors dons (déficit -)	-14,2	-10,3	-9,7	-9,5	-10,7	-12,5	-8,4	-5,9	-4,5	-2,8	-2,4
Solde budgétaire, base engagements dons compris (déficit -)	-2,5	-5,7	-5,3	-3,4	-5,2	-3,8	-1,5	1,1	1,8	1,2	1,0
Solde budgétaire de base (déficit -)	-5,8	-5,1	-4,8	-4,6	-5,8	-5,3	-2,4	-1,0	-0,2	0,9	0,8
Solde budgétaire de référence (>= -1,5 % du PIB)	-2,5	-5,7	-5,3	-3,4	-5,2	-3,8	-1,5	1,1	1,8	1,2	1,0
<b>Secteur extérieur</b>											
Exportations de biens et services non facteurs, fob	16,6	15,4	14,7	13,1	9,9	25,0	28,6	30,1	27,1	24,3	20,6
Importations de biens et services non facteurs, fob	33,6	27,7	28,2	25,4	25,7	24,7	30,1	25,2	23,2	20,7	19,1
Solde du compte courant (transf.incl., déficit -)	-6,3	-5,8	-9,0	-3,8	-12,6	2,8	0,5	6,7	4,8	1,8	-1,3
Solde du compte courant (transf.excl., déficit -)	-12,4	-9,0	-11,8	-6,1	-14,5	0,8	-1,4	3,8	2,0	0,8	-2,0
Encours de la dette extérieure/PIB	31,8	32,7	31,2	21,0	20,2	17,6	17,8	15,0	12,6	10,1	8,0
Encours de la dette intérieure/PIB	13,6	12,5	17,9	23,5	41,4	45,9	49,9	51,5	51,1	47,4	42,4
Encours de la dette globale/PIB	45,4	45,3	49,1	44,5	61,6	63,5	67,7	66,5	63,6	57,5	50,4
Encours de la dette extérieure/XBSNF	236,6	258,3	251,6	187,0	242,3	78,9	69,3	55,1	51,6	46,7	44,4
Encours de la dette extérieure/Recettes budgétaires	372,9	392,8	410,7	252,6	219,5	178,3	191,0	165,5	142,4	118,3	90,1
Encours des titres de la dette publique (en % du PIB)	0,5	0,5	0,9	0,4	0,4	0,6	0,4	0,4	0,4	0,3	0,2
Ratio du service de la dette extérieure/XBSNF	3,6	3,7	7,2	3,8	4,5	2,7	1,7	1,6	1,5	1,4	1,3
Ratio du service de la dette extérieure/Recettes budgétaires	5,6	5,6	11,8	5,1	4,0	6,1	4,6	4,8	4,2	3,5	2,7
Réserves extérieures (en mois d'importations caf)	5,9	8,4	6,6	8,7	9,1	8,2	8,1	11,2	13,4	15,8	17,2
<b>Pour mémoire</b>											
PIB nominal (en milliards de FCFA)	1 473,9	1 511,5	1 564,3	1 627,3	1 689,0	1 888,4	2 244,6	2 663,4	3 183,6	3 961,4	5 022,7
Population (en millions d'habitants)	5,9	6,1	6,2	6,4	6,5	6,7	6,9	7,0	7,2	7,4	7,6
PIB par tête d'habitant (en \$ E.U.)	432,9	449,1	403,8	420,6	426,1	485,0	587,3	678,3	788,9	957,2	1 184,0

Sources: Administrations Nationales, FMI et BEAC

**T35.CONGO : Principaux indicateurs économiques, financiers et sociaux**  
(2020 - 2030)

	2020	2021	2022	2023	2024	2025	Scénario de base*				
						Estim	2026	2027	2028	2029	2030
<b>PIB, prix et population</b>	(Variation annuelle en %, sauf indications contraires)										
Taux de croissance (PIB réel)	-6,1	-1,4	0,8	1,5	2,1	4,8	5,2	3,9	6,0	7,5	8,5
dont secteur pétrolier	-5,9	-18,2	-2,1	0,1	0,0	5,1	11,9	2,0	1,8	4,3	3,1
secteur non pétrolier	-6,3	2,9	2,3	2,7	3,3	4,7	2,4	4,9	8,0	8,9	10,6
Taux de croissance démographique	2,6	2,6	3,2	3,2	3,2	3,2	3,2	3,2	3,2	3,2	3,2
Inflation (prix consommation africaine en moyenne annuelle)	1,4	2,0	3,0	4,3	3,1	2,7	3,4	3,7	3,0	2,1	1,1
Inflation (prix consommation africaine en glissement annuel)	0,6	1,5	3,2	5,6	6,3	5,5	7,0	7,6	6,2	4,3	2,2
<b>Finances publiques</b>											
Recettes totales	-35,9	25,2	73,2	-20,2	6,5	-5,5	24,5	7,8	6,5	6,8	4,6
dont recettes pétrolières	-49,7	58,8	90,9	-32,6	-8,7	-13,5	18,6	1,6	-1,5	-2,4	-4,5
recettes non pétrolières	-9,9	-10,0	40,7	11,0	29,5	3,1	29,9	12,9	12,4	12,8	9,7
Dépenses totales	-10,4	4,9	31,2	-10,2	7,4	16,0	5,6	5,6	15,9	1,4	-1,6
dont dépenses courantes	-9,7	5,1	29,4	-11,0	11,2	17,6	-8,3	2,3	13,7	0,2	-3,3
dépenses en capital	-14,2	4,0	42,1	-5,5	-11,6	5,6	101,8	16,0	21,9	4,4	2,5
<b>Monnaie et crédit</b>											
Avois extérieurs nets	-2,2	-30,8	-28,1	-19,1	92,3	4,8	111,8	26,7	15,2	25,9	32,2
Crédits à l'économie	3,0	11,0	3,0	17,2	2,4	16,4	21,4	12,2	12,7	8,8	8,7
Créances nettes sur l'Etat	58,1	27,7	3,8	20,0	12,2	-4,0	-47,5	-56,2	-92,2	-1681,4	157,5
Masse monétaire (M2)	18,0	5,8	4,6	14,7	16,3	3,7	4,3	1,8	4,7	3,5	3,2
Vitesse de circulation de la monnaie (PIBNP/M2)	1,8	1,8	1,8	1,9	1,8	2,0	2,0	2,1	2,2	2,2	2,3
Taux directeur BEAC - TIAO (fin de période)	3,25	3,50	4,00	5,00	5,00	4,50	4,75	4,75	4,75	4,75	4,75
<b>Secteur extérieur</b>											
Exportations, fob	-42,6	62,5	42,2	-21,5	-5,7	-5,1	34,5	-5,8	-1,0	-1,6	-0,8
Importations, fob	-33,0	19,7	18,1	52,6	-4,8	-13,6	41,9	-8,5	-2,2	-1,7	3,2
Termes de l'échange	-33,0	54,7	32,9	-22,3	0,5	-7,1	31,1	-16,2	-4,3	-4,4	-1,5
Variation des prix à l'exportation	-35,8	62,8	54,6	-25,8	1,2	-9,0	20,1	-15,8	-3,4	-3,5	-0,7
Variation des prix à l'importation	-4,3	5,2	16,4	-4,4	0,7	-2,1	-8,4	0,6	1,0	0,9	0,8
<b>Monnaie et crédit</b>	(Contribution à la croissance de la masse monétaire, en %)										
Avois extérieurs nets	-0,5	-13,4	-4,5	-1,8	6,8	1,0	14,7	6,9	4,9	9,2	13,9
Avois intérieurs nets	18,5	19,2	9,2	16,5	9,5	2,7	-10,4	-5,1	-0,2	-5,6	-10,7
Crédit intérieur net	19,3	16,9	3,5	18,8	7,4	5,9	-9,9	-5,1	-0,2	-5,7	-10,7
Créances nettes sur l'Etat	17,5	11,2	1,9	9,7	6,2	-2,0	-21,4	-12,8	-9,0	-12,2	-17,5
Crédits à l'économie	1,7	5,7	1,6	9,2	1,3	7,9	11,5	7,7	8,8	6,6	6,8
Autres postes nets	-0,7	2,3	5,7	-2,3	2,1	-3,2	-0,4	0,0	0,0	0,0	0,0
Masse monétaire (M2)	18,0	5,8	4,6	14,7	16,3	3,7	4,3	1,8	4,7	3,5	3,2
<b>Comptes nationaux</b>	(Contribution à la croissance réelle, en %)										
Produit intérieur brut	-6,1	-1,4	0,8	1,5	2,1	4,8	5,2	3,9	6,0	7,5	8,5
dont secteur pétrolier	-2,3	-3,8	-0,7	0,0	0,0	1,7	3,4	0,7	0,6	1,3	0,9
secteur non pétrolier	-3,8	2,3	1,5	1,5	2,1	3,1	1,7	3,2	5,4	6,2	7,6
Demande intérieure brute	-10,4	1,2	14,5	9,0	6,9	-3,2	10,1	3,6	5,2	7,1	8,2
Consommation	-2,4	4,1	1,2	5,7	-11,6	0,1	-0,6	8,0	3,1	6,1	6,7
Investissements bruts	-8,0	-2,9	13,4	3,2	18,5	-3,3	10,7	-4,4	2,1	1,1	1,5
Exportations nettes	4,3	-2,7	-13,7	-7,5	-4,8	8,0	-4,9	0,3	0,8	0,4	0,3
Exportations de biens et services non facteurs	-7,3	2,9	-2,3	-0,7	-4,6	1,8	1,0	0,4	1,6	1,2	0,1
Importations de biens et services non facteurs	11,6	-5,5	-11,4	-6,7	-0,2	6,2	-5,9	-0,2	-0,8	-0,8	0,2
<b>Comptes nationaux</b>	(En % du PIB, sauf indications contraires)										
Investissements	23,4	19,0	24,9	27,6	43,3	35,9	42,6	34,5	35,1	33,7	33,2
dont secteur pétrolier	5,8	14,5	12,6	15,0	30,3	23,9	29,3	20,2	20,1	18,4	17,6
Epargne intérieure	36,5	42,8	50,1	31,6	43,3	39,2	51,3	39,6	38,2	34,7	33,5
Epargne nationale	35,9	30,8	39,1	23,1	42,7	29,8	41,1	30,4	29,5	26,5	25,8
<b>Finances publiques</b>											
Recettes totales	20,7	21,0	28,6	23,3	24,0	20,9	22,7	24,0	24,2	24,6	24,5
dont recettes pétrolières	10,6	13,6	20,4	14,1	12,4	9,9	10,2	10,2	9,5	8,8	8,0
recettes non pétrolières	10,1	7,4	8,2	9,3	11,6	11,0	12,5	13,8	14,7	15,8	16,5
Dépenses totales	23,4	19,9	20,5	18,8	19,5	20,9	19,2	18,0	19,9	19,1	17,8
dont dépenses courantes	19,9	17,0	17,2	15,7	16,8	18,2	14,6	12,8	13,8	13,1	11,9
dépenses en capital	3,5	2,9	3,3	3,2	2,7	2,6	4,6	5,3	6,1	6,0	5,9
Solde budgétaire primaire (déficit -)	0,2	4,3	12,1	8,8	8,8	4,8	7,2	6,9	6,6	7,4	7,9
Solde budgétaire primaire (hors intérêts)	-1,4	3,1	10,5	7,4	7,7	3,0	5,1	5,4	5,2	6,1	6,6
Solde budgétaire primaire (hors intérêts et recettes pétrolières) en % du	-12,0	-10,5	-9,9	-6,7	-4,7	-6,9	-5,2	-4,8	-4,3	-2,8	-1,4
Solde budgétaire de base (déficit -)	-1,1	2,3	9,7	5,9	5,6	1,9	5,6	5,6	3,8	4,9	6,1
Solde budgétaire, base engagements hors dons (déficit -)	-2,7	1,1	8,1	4,5	4,5	0,0	3,5	4,1	2,4	3,5	4,8
Solde budgétaire, base engagements dons compris (déficit -)	-1,0	1,9	8,6	5,3	4,9	0,6	4,1	4,2	2,5	3,7	4,9
Solde budgétaire de référence (>= -1,5 % du PIB)	0,0	0,0	0,0	0,0	0,1	0,0	0,0	0,0	0,0	0,0	0,0
<b>Secteur extérieur</b>											
Exportations de biens et services non facteurs, fob	43,7	56,7	62,7	51,2	46,8	41,4	48,2	44,7	42,1	39,7	37,7
Importations de biens et services non facteurs, fob	30,7	32,8	37,2	47,0	46,8	38,1	39,3	39,5	38,9	38,6	37,3
Solde du compte courant (dons off.incl., déf. -)	13,5	12,5	15,8	-2,9	1,3	-4,4	0,0	-2,6	-4,2	-5,9	-6,2
Solde du compte courant (dons off.excl., déf. -)	12,3	11,8	14,3	-4,5	-0,6	-6,1	-1,4	-4,1	-5,6	-7,2	-7,5
Encours de la dette extérieure/PIB	61,2	54,7	39,7	36,8	34,1	37,1	36,3	37,3	36,2	34,6	32,7
Encours de la dette extérieure/exportations	147,6	99,9	65,1	75,2	76,5	95,1	79,2	88,1	91,2	92,9	93,0
Ratio du service de la dette extérieure / XBNSF	17,7	13,0	16,5	14,9	15,9	9,4	10,9	8,7	9,2	9,0	8,6
Ratio du service de la dette extérieure / Recettes budgétaires	37,5	35,1	36,3	32,8	31,0	18,6	23,2	16,3	16,0	14,6	13,2
Ratio du service de la dette extérieure / PIB	7,8	7,4	10,4	7,6	7,5	3,9	5,3	3,9	3,9	3,6	3,2
Encours de la dette totale/PIB	107,2	107,1	87,1	89,9	87,0	87,4	78,5	77,5	73,8	70,4	67,0
Réserves ext. (en mois d'importation de biens caf)	5,2	3,7	3,4	2,0	2,3	2,9	3,4	4,6	5,2	6,5	8,1
Réserves ext. (en mois d'importation de biens et services)	3,8	2,7	1,9	1,4	1,5	1,8	2,6	3,0	3,3	3,8	4,9
<b>Pour mémoire</b>											
PIB nominal (en milliards de FCFA)	6153,1	7582,1	9670,4	9452,9	9776,6	10612,2	12150,0	12397,5	13105,4	13759,5	14446,6
PIB non pétrolier (en milliards de FCFA)	4884,8	5028,1	5152,3	5965,0	6498,2	7540,4	7943,2	8431,0	9185,7	9885,1	10593,9
Population (en millions d'habitants)	5,7	5,8	6,0	6,1	6,3	6,5	6,8	7,0	7,2	7,4	7,7
PIB par tête d'habitant (en \$ E.U.)	1882,5	2344,6	2595,3	2537,6	2544,2	2793,0	3235,4	3191,6	3260,4	3315,2	3372,9

Sources: Administrations Nationales, FMI et BEAC

T36. Gabon : Principaux indicateurs économiques, financiers et sociaux  
(2020 - 2030)

	2020	2021	2022	2023	2024	2025 Estim	Scénario de base*				
							2026	2027	2028	2029	2030
<b>PIB, prix et population</b>											
(Variation annuelle en %, sauf indications contraires)											
Taux de croissance (PIB réel)	-1,8	1,5	3,1	2,2	3,3	3,5	2,6	3,4	3,1	4,9	5,2
dont secteur pétrolier	-1,7	-6,7	3,0	7,4	3,2	-2,7	0,0	4,3	1,4	-2,6	-0,3
secteur non pétrolier	-2,1	3,5	3,1	-0,3	3,3	6,0	3,4	3,1	3,6	6,6	6,3
Taux de croissance démographique	3,4	3,4	3,4	3,4	3,4	3,4	3,4	3,4	3,4	3,4	3,4
Inflation (prix consommation-125 articles- moyenne annuelle)	1,4	1,1	4,2	3,6	1,2	1,8	1,9	3,9	2,8	2,0	2,0
Inflation (prix consommation-125 articles- glissement annuel)	1,8	1,7	5,4	2,2	0,9	1,8	2,4	2,5	2,6	2,7	2,8
<b>Finances publiques</b>											
Recettes totales	-20,1	-2,4	47,2	24,0	-1,7	-10,4	12,4	10,4	8,1	7,7	6,1
Recettes pétrolières	-20,2	-0,2	115,0	8,1	-17,4	-26,3	8,2	-7,5	-4,1	-0,6	1,7
Recettes non pétrolières	-20,1	-3,6	8,7	41,9	11,9	-0,3	14,3	18,3	12,4	10,2	7,2
Dépenses totales	-5,1	-1,5	36,1	10,9	21,1	24,3	-7,9	1,3	-1,5	5,0	1,8
Dépenses courantes	9,8	-3,6	38,1	10,2	8,3	1,4	0,9	-1,5	-5,2	1,2	2,4
Dépenses en capital	-50,5	13,0	24,9	15,3	99,2	99,9	-22,7	7,5	5,9	11,8	0,8
<b>Monnaie et crédit</b>											
Avoirs extérieurs nets	-49,6	-15,6	15,0	-9,1	-49,7	-469,9	101,2	2692,1	-37,1	77,1	225,9
Crédits à l'économie	4,9	15,2	13,1	15,9	9,7	13,9	15,7	5,6	10,6	9,6	11,9
Créances nettes sur l'Etat	36,1	47,7	-9,0	-4,3	4,9	45,3	-10,3	1,5	-9,3	-15,6	-5,3
Masse monétaire (M2)	7,1	5,1	15,0	9,7	-1,4	8,8	14,8	1,3	1,3	3,1	5,5
Concours de la+A63 BEAC aux banques	...	5,2	-1,0	...	0,6	1,5	0,0	0,1	0,0	0,0	0,0
Vitesse de circulation de la monnaie (PIBNP/M2)	3,1	3,1	2,9	2,7	2,9	2,8	2,6	2,7	2,9	3,0	3,1
Taux directeur BEAC - (TIAO fin de période)	3,3	3,5	4,0	5,0	5,0	4,5	4,8	4,8	4,8	4,8	4,8
<b>Secteur extérieur</b>											
Exportations, fob	-31,2	46,0	59,8	-15,2	-0,6	-16,1	5,1	-2,1	-2,1	0,4	3,9
Importations, fob	-13,6	14,1	13,8	8,0	3,2	4,4	8,0	-5,4	6,7	2,7	-0,1
Termes de l'échange	-28,2	37,8	25,8	-15,7	3,0	-14,3	15,2	-8,5	-4,5	0,8	-0,7
Variation des prix à l'exportation	-31,3	45,0	46,3	-19,4	3,7	-16,0	5,5	-8,0	-3,5	1,7	0,0
Variation des prix à l'importation	-4,3	5,2	16,4	-4,4	0,7	-2,1	-8,4	0,6	1,0	0,9	0,8
<b>Monnaie et crédit</b>											
(Contribution à la croissance de la masse monétaire, en %)											
Avoirs extérieurs nets	-10,0	-8,4	1,0	-0,4	-3,5	-14,7	11,9	-3,2	-1,1	3,1	-2,0
Avoirs intérieurs nets	17,0	13,5	14,0	10,1	2,2	23,5	2,9	4,5	2,5	0,0	7,5
Crédit intérieur net	16,2	30,7	1,1	6,3	7,8	31,5	3,6	4,6	2,5	0,1	7,6
Créances nettes sur l'Etat	13,7	23,1	-6,1	-2,3	2,3	22,6	-6,9	0,8	-4,9	-7,3	-2,0
Crédits à l'économie	2,5	7,6	7,2	8,6	5,5	8,9	10,5	3,8	7,4	7,3	9,7
Autres postes nets	0,8	-17,2	12,9	3,8	-5,7	-8,0	-0,7	-0,1	-0,1	-0,1	-0,1
Masse monétaire (M2)	7,1	5,1	15,0	9,7	-1,4	8,8	14,8	1,3	1,3	3,1	5,5
<b>Comptes nationaux</b>											
(Contribution à la croissance réelle, en %)											
Produit intérieur brut	-1,8	1,5	3,1	2,2	3,3	3,5	2,6	3,4	3,1	4,9	5,2
dont secteur pétrolier	-0,2	-1,3	0,8	2,5	1,0	-0,8	0,0	1,0	0,3	-0,5	-0,1
secteur non pétrolier	-1,5	2,8	2,3	-0,2	2,3	4,3	2,6	2,4	2,8	5,4	5,2
Demande intérieure brute	-4,0	13,5	10,6	2,7	5,4	6,9	1,7	0,4	4,2	5,3	4,9
Consommation	1,7	10,6	7,9	-0,1	-0,4	0,1	1,8	-2,1	1,1	2,5	2,9
Publique	3,2	-3,4	-1,8	0,3	-0,8	0,1	0,3	-0,9	0,5	0,3	0,4
Privée	-1,5	14,1	9,6	-0,4	0,4	0,0	1,5	-1,1	0,6	2,3	2,5
Investissements bruts	-5,7	2,9	2,8	2,9	5,8	6,8	-0,2	2,4	3,2	2,8	2,0
Publics	-4,0	0,3	0,3	-0,6	4,0	4,6	-2,0	1,3	0,5	1,4	0,3
Privés (Entreprises et ménages)	-1,7	2,6	2,5	3,5	1,8	2,2	1,8	1,1	2,7	1,4	1,7
dont secteur pétrolier	-2,4	0,4	3,2	3,4	0,6	0,7	1,4	-0,3	1,4	0,2	0,5
secteur non pétrolier	0,7	2,2	-0,8	0,0	1,1	1,5	0,4	1,4	1,3	1,2	1,2
Variation des stocks	0,0	0,0	0,0	0,0	0,0	0,0	0,0	0,0	0,0	0,0	0,0
Exportations nettes	2,3	-12,0	-7,5	-0,5	-2,1	-3,4	0,9	3,0	-1,1	-0,5	0,3
Exportations de biens et services non facteurs	-3,5	-9,2	-5,3	-0,2	-2,8	-0,8	0,4	1,1	0,4	-0,4	0,0
Importations de biens et services non facteurs	5,8	-2,8	-2,2	-0,2	0,7	-2,6	0,6	1,9	-1,5	0,0	0,3
<b>Comptes nationaux</b>											
(En % du PIB, sauf indications contraires)											
Investissements	19,0	21,2	24,2	26,4	31,1	37,6	34,8	34,7	35,5	35,2	34,1
dont secteur pétrolier	4,5	6,0	10,5	12,0	12,2	12,8	13,2	12,0	12,6	11,8	11,3
Epargne intérieure	31,3	34,9	41,4	38,3	40,5	37,1	35,9	36,3	34,3	33,6	33,3
Epargne nationale	27,4	29,0	30,9	31,0	34,2	31,7	30,7	31,0	29,2	28,8	28,7
<b>Finances publiques</b>											
Recettes totales	17,7	15,0	18,1	23,1	22,3	20,2	21,5	22,9	23,9	24,2	23,9
Recettes pétrolières	6,3	5,4	9,6	10,7	8,6	6,4	6,6	5,9	5,4	5,1	4,8
Recettes non pétrolières	11,4	9,5	8,5	12,4	13,6	13,7	14,9	17,0	18,4	19,1	19,1
Dépenses totales	19,7	16,8	18,8	21,4	25,4	31,9	27,9	27,3	25,9	25,6	24,3
Dépenses courantes	17,2	14,3	16,2	18,4	19,5	20,0	19,1	18,2	16,6	15,8	15,1
Dépenses en capital	2,5	2,5	2,6	3,0	5,9	11,9	8,7	9,1	9,3	9,7	9,2
Solde budgétaire primaire (déficit -)	2,2	1,4	2,4	5,3	0,7	-5,6	-1,9	0,9	3,6	3,9	4,6
Solde budgétaire primaire (hors intérêts)	1,3	0,8	1,8	4,5	0,0	-7,7	-2,9	-0,6	1,6	2,0	2,8
Solde budgétaire primaire (hors intérêts et recettes pétrolières) en % c	-6,2	-6,2	-11,7	-8,8	-12,2	-18,5	-12,4	-8,2	-4,7	-3,7	-2,4
Solde budgétaire de base (déficit -)	-1,0	-1,3	0,0	2,5	-2,4	-9,6	-5,5	-2,8	-0,1	0,5	1,4
Solde budgétaire, base ordonnancements hors dons (déficit -)	-2,0	-1,8	-0,7	1,7	-3,2	-11,8	-6,4	-4,4	-2,0	-1,4	-0,3
Solde budgétaire, base ordonnancements dons compris (déficit -)	-1,9	-1,7	-0,7	1,7	-2,9	-11,8	-6,4	-4,3	-2,0	-1,4	-0,3
Solde budgétaire de référence (>= -1,5 % du PIB)	-3,1	-2,0	-5,2	-3,3	-4,6	-10,5	-6,1	-4,5	-2,4	-1,7	-0,8
<b>Secteur extérieur</b>											
Exportations de biens et services non facteurs, fob	29,6	37,4	48,4	42,7	41,6	35,6	35,4	33,6	31,8	30,0	29,1
Importations de biens et services non facteurs, fob	26,1	27,8	28,4	32,7	32,2	36,0	34,4	32,0	33,0	31,6	29,8
Solde du compte courant (dons off.incl., déf. -)	-0,6	4,6	14,8	4,0	4,1	-8,4	-6,1	-5,3	-8,3	-8,3	-6,9
Solde du compte courant (dons off.excl., déf. -)	-0,5	4,5	14,2	3,0	3,7	-8,4	-6,1	-5,3	-8,3	-8,3	-6,9
Encours de la dette extérieure/PIB	43,0	39,0	31,6	33,3	32,0	37,4	40,7	43,1	44,6	44,8	42,3
Encours des titres de la dette publique (en % du PIB)	24,6	27,7	20,2	25,6	27,1	32,5	31,6	29,0	27,8	22,7	17,9
Encours de la dette totale/PIB	67,6	66,7	51,8	58,9	59,2	69,9	72,3	72,2	72,4	67,5	60,2
Ratio du service de la dette / XBSNF	23,2	16,2	6,7	13,8	13,7	13,0	9,9	9,8	13,4	13,9	13,0
Ratio du service de la dette / recettes budgétaires	50,1	45,0	16,9	26,8	25,7	22,8	16,3	14,3	17,9	17,3	15,8
Ratio du service de la dette / PIB	8,9	6,7	3,1	6,2	5,7	4,6	3,5	3,3	4,3	4,2	3,8
Taux de couverture des échanges de marchandises	1,1	1,3	1,7	1,3	1,3	1,0	1,0	1,0	1,0	0,9	1,0
Réserves extérieures (en mois d'importations caf)	4,5	4,3	4,2	3,8	1,9	0,6	1,4	0,8	0,5	1,0	0,6
Réserves extérieures (en mois d'importations biens et services)	3,7	3,0	2,8	2,5	1,2	0,4	0,9	0,5	0,3	0,6	0,4
<b>Pour mémoire</b>											
PIB nominal (milliards de FCFA)	9 484,1	10 969,5	13 347,3	12 960,4	13 243,2	13 094,9	13 818,6	14 281,5	14 825,2	15 789,7	16 924,3
PIB non pétrolier (milliards de FCFA)	7 669,5	8 189,8	8 885,3	9 062,2	9 439,7	10 041,1	10 570,5	11 342,7	12 061,5	13 105,7	14 249,4
Population ( millions d'habitants)	2,5	2,6	2,7	2,8	2,9	3,0	3,1	3,2	3,3	3,4	3,5
PIB par tête d'habitant (en \$ E.U.)	6 591,8	7 646,4	8 012,3	7 722,0	7 634,4	7 619,7	8 119,9	8 097,2	8 107,1	8 346,2	8 651,8

Sources: Administrations Nationales, FMI et BEAC

T37. Guinée Equatoriale : Principaux indicateurs économiques, financiers et sociaux  
(2020 - 2030)

	2020	2021	2022	2023	2024	2025 Estim.	Scénario de base*					
							2026	2027	2028	2029	2030	
<b>PIB, prix et population</b>	(Variation annuelle en %, sauf indications contraires)											
Taux de croissance (PIB global en termes réels)	-4,8	0,9	3,2	-5,9	0,7	-6,4	-2,7	-1,4	-1,1	0,1	0,2	
dont secteur pétrolier	-1,7	-17,8	-7,1	-21,6	-2,4	-18,7	-17,9	-19,6	-5,6	-4,2	-2,5	
secteur non pétrolier	-5,6	5,7	6,5	-0,5	1,2	-4,7	-1,0	0,6	-0,7	0,5	0,4	
Taux de croissance démographique	3,4	3,4	3,4	3,4	3,4	3,4	3,4	3,4	3,4	3,4	3,4	
Inflation/ (prix à la consommation - en moyenne annuelle)	4,8	-0,1	4,9	2,4	3,4	2,3	4,1	4,7	3,9	3,0	2,5	
Inflation/ (prix à la consommation - en glissement annuel)		2,9	5,0	2,1	3,0	2,0	3,6	4,2	3,5	2,6	2,2	
<b>Finances publiques</b>												
Recettes totales	-33,9	26,9	117,1	-28,2	-14,6	-12,5	8,9	-5,1	-1,8	0,9	-1,9	
dont recettes pétrolières	-36,7	34,2	144,8	-31,6	-19,7	-17,3	7,4	-8,7	-3,1	0,4	-3,1	
recettes non pétrolières	-22,9	3,8	4,3	5,0	16,9	7,8	13,9	5,9	1,6	2,2	1,0	
Dépenses totales	-17,1	-6,8	45,2	15,1	-3,4	-6,0	-2,7	-2,3	-2,8	-2,5	-4,0	
dont dépenses courantes	-10,6	2,5	21,7	10,5	-0,6	-3,2	-4,8	0,7	-2,8	-3,8	-4,5	
dépenses en capital	-31,5	-33,6	150,5	25,2	-8,8	-12,0	2,3	-8,6	-3,0	0,4	-3,0	
<b>Monnaie et crédit</b>												
Avoirs extérieurs nets	-219,5	38,4	607,4	22,2	-32,0	-43,7	30,6	-22,4	56,0	24,1	20,0	
Crédits à l'économie	0,0	-3,0	-2,0	-25,9	15,7	0,6	9,4	12,8	6,8	5,8	7,2	
Créances nettes sur l'Etat	10,1	-12,3	-109,3	351,3	67,0	194,6	-9,9	9,9	-1,9	-6,2	-3,8	
Masse monétaire (M2)	-7,0	0,4	20,7	19,3	3,2	2,8	7,3	4,1	15,0	7,8	9,2	
Vitesse de circulation de la monnaie (PIB non pétrolier/M2)	4,5	5,1	5,2	4,4	4,4	4,2	4,0	4,0	3,5	3,4	3,1	
Taux directeur BEAC - TIAO (fin de période)	3,3	3,5	4,0	5,0	5,0	4,5	4,8	4,8	4,8	4,8	4,8	
<b>Secteur extérieur</b>												
Exportations, fob	-46,6	33,8	83,8	-52,8	-5,7	-22,3	4,0	-26,2	-17,0	-7,4	-7,5	
Importations, fob	-27,7	4,7	15,6	-13,4	-55,1	0,1	27,2	-23,9	-2,4	1,5	-0,1	
Termes de l'échange	-33,2	38,0	54,2	-33,8	-4,9	-2,4	33,0	-11,0	-5,5	-5,3	-1,5	
Variation des prix à l'exportation	-36,1	45,2	79,4	-36,8	-4,2	-4,5	21,8	-10,5	-4,6	-4,5	-0,7	
Variation des prix à l'importation	-4,3	5,2	16,4	-4,4	0,7	-2,1	-8,4	0,6	1,0	0,9	0,8	
<b>Monnaie et crédit</b>	(Contribution à la croissance de la masse monétaire, en %)											
Avoirs extérieurs nets	-15,7	-2,9	91,8	14,5	-21,2	-18,1	8,0	-6,5	11,9	7,0	6,7	
Avoirs intérieurs nets	8,7	3,3	-71,1	4,9	24,3	20,8	-0,7	10,5	3,1	0,8	2,5	
Crédit intérieur net	6,1	-11,6	-70,1	-2,3	14,0	32,3	0,1	10,5	3,0	0,8	2,5	
Créances nettes sur l'Etat	6,1	-8,8	-68,2	16,9	6,8	32,0	-4,7	3,9	-0,8	-2,2	-1,2	
Crédits à l'économie (crédits actifs)	0,0	-2,9	-1,9	-19,2	7,2	0,3	4,7	6,6	3,8	3,0	3,7	
Autres postes nets	2,7	14,9	-1,0	7,1	10,3	-11,4	-0,8	0,0	0,0	0,0	0,0	
Masse monétaire (M2)	-7,0	0,4	20,7	19,3	3,2	2,8	7,3	4,1	15,0	7,8	9,2	
<b>Comptes nationaux</b>	(Contribution à la croissance réelle, en %)											
Produit intérieur brut	-4,8	0,9	3,2	-5,9	0,7	-6,4	-2,7	-1,4	-1,1	0,1	0,2	
dont secteur pétrolier	-0,6	-3,7	-1,7	-5,5	-0,3	-2,4	-1,8	-2,0	-0,5	-0,3	-0,2	
secteur non pétrolier	-4,2	4,5	4,9	-0,3	1,0	-4,1	-0,9	0,6	-0,6	0,5	0,4	
Demande intérieure brute	-11,6	-18,3	-3,6	9,2	-10,3	-3,2	0,1	-0,2	-0,7	0,5	0,2	
Consommation	-4,9	-17,2	-0,4	8,8	-10,6	-3,3	-1,3	0,4	-0,6	0,3	0,1	
Publique	-9,6	-9,2	-8,1	-3,6	9,9	-2,5	0,3	3,6	0,2	0,6	0,7	
Privée	4,8	-8,1	7,7	12,4	-20,5	-0,8	-1,7	-3,2	-0,8	-0,3	-0,6	
Investissements bruts	-6,7	-1,1	-3,2	0,4	0,4	0,1	1,4	-0,6	-0,1	0,2	0,1	
Publics	-4,0	-1,3	-1,9	1,0	0,0	-0,8	0,5	-0,2	0,0	0,2	0,0	
Privés (Entreprises et ménages)	-2,9	-0,7	-1,1	-0,9	0,1	0,6	1,0	-0,4	-0,1	0,0	0,1	
dont secteur pétrolier	-1,6	-0,4	-0,6	-1,0	0,0	0,5	0,9	-0,5	-0,2	-0,1	-0,1	
secteur non pétrolier	-1,3	-0,3	-0,5	0,1	0,1	0,1	0,1	0,1	0,1	0,1	0,1	
Variation des stocks	0,0	0,0	0,0	0,0	0,0	0,0	0,0	0,0	0,0	0,0	0,0	
Exportations nettes	6,8	19,2	6,8	-15,1	11,0	-3,3	-2,9	-1,3	-0,4	-0,4	0,0	
Exportations de biens et services non facteurs	-1,6	20,8	11,8	-17,6	-0,5	-3,7	-1,1	-3,2	-0,7	-0,5	-0,2	
Importations de biens et services non facteurs	14,4	-1,6	-5,0	2,5	11,4	0,4	-1,8	1,9	0,3	0,1	0,2	
<b>Comptes nationaux</b>	(En % du PIB, sauf indications contraires)											
Investissements	7,0	8,2	7,3	8,4	8,0	8,3	9,1	8,0	7,4	7,3	7,1	
dont Secteur pétrolier	1,9	2,0	1,9	1,0	0,9	1,5	2,2	1,5	1,2	1,1	1,0	
Epargne intérieure	11,7	21,4	37,1	16,0	25,0	21,0	20,4	15,6	12,8	11,6	10,5	
Epargne nationale	8,2	14,3	11,4	5,9	17,0	14,8	14,6	11,7	10,0	9,4	8,9	
<b>Finances publiques</b>												
Recettes totales	14,4	15,4	26,5	21,9	18,3	16,9	18,0	16,8	16,2	16,0	15,5	
Recettes pétrolières	10,9	12,3	24,0	18,8	14,8	13,0	13,6	12,2	11,6	11,4	10,9	
Recettes non pétrolières	3,5	3,0	2,5	3,0	3,5	4,0	4,4	4,6	4,6	4,6	4,6	
Dépenses totales	16,3	12,8	14,7	19,4	18,4	18,3	17,4	16,7	16,0	15,2	14,4	
Dépenses courantes	12,1	10,4	10,1	12,8	12,4	12,8	11,9	11,7	11,2	10,5	9,9	
Dépenses en capital	4,2	2,3	4,6	6,7	5,9	5,6	5,6	5,0	4,7	4,7	4,5	
Solde budgétaire primaire (déficit -)	-0,8	3,7	13,1	4,7	0,6	0,4	1,8	1,3	1,4	1,9	2,2	
Solde budgétaire primaire (hors intérêts)	-0,8	3,6	12,7	3,5	0,6	0,3	1,8	1,2	1,4	1,9	2,2	
Solde budgétaire primaire (hors intérêts et recettes pétrolières) en	-14,8	-11,5	-15,2	-17,8	-16,3	-14,1	-13,2	-12,0	-11,2	-10,3	-9,5	
Solde budgétaire, base engagements hors dons (déficit -)	-1,9	2,6	11,8	2,4	-0,1	-1,4	0,6	0,1	0,2	0,8	1,1	
Solde budgétaire, base engagements dons compris (déficit -)	-1,9	2,6	11,8	2,5	-0,1	-1,4	0,6	0,1	0,3	0,8	1,1	
Solde budgétaire de base (déficit -)	-1,9	2,6	12,2	3,6	-0,1	-1,3	0,7	0,1	0,3	0,8	1,1	
Solde budgétaire de référence (>= -1,5 % du PIB)	-0,9	1,5	-2,0	-3,8	-0,2	-5,4	-0,6	-1,0	-1,0	-0,6	-0,4	
<b>Secteur extérieur</b>												
Exportations de biens et services non facteurs, fob	30,9	34,2	48,3	26,9	24,9	20,8	21,1	15,6	12,9	11,8	10,9	
Importations de biens et services non facteurs, fob	26,3	21,0	18,6	19,3	7,9	8,1	9,8	7,9	7,6	7,5	7,4	
Solde du compte courant (dons off.incl., déf. -)	-0,8	4,1	1,0	-3,5	8,3	5,6	4,7	3,0	1,7	1,3	1,0	
Solde du compte courant (dons off.excl., déf. -)	-1,0	4,1	0,8	-3,9	7,8	5,2	4,3	2,5	1,3	0,8	0,6	
Encours de la dette extérieure/PIB	17,1	12,8	10,8	10,4	9,5	12,1	15,1	17,6	20,0	22,3	24,7	
Encours des titres de la dette publique (en % du PIB)	55,3	37,4	22,3	38,7	38,3	58,2	71,4	112,8	155,0	188,7	226,5	
Encours de la dette extérieure/recettes budgétaires	118,7	83,2	40,6	47,6	52,1	71,5	83,5	104,7	123,7	139,5	159,4	
Ratio du service de la dette/PIB	5,9	1,7	0,4	0,3	1,5	1,7	1,5	1,9	1,9	1,9	1,8	
Ratio du service de la dette/Export bnf	19,1	4,9	0,9	1,3	6,1	8,0	7,2	12,5	14,8	15,8	16,9	
Ratio du service de la dette/Recettes budgétaires	41,1	10,9	1,7	1,6	8,3	9,8	8,4	11,6	11,8	11,7	11,9	
Encours de la dette totale/PIB	52,5	42,8	32,2	36,7	35,3	36,8	32,7	32,7	32,7	32,5	32,7	
Réserves extérieures (en mois d'importations caf)	0,3	0,3	8,9	10,3	16,5	6,1	6,6	5,6	10,9	14,1	17,6	
Réserves extérieures (en mois d'importations biens et services)	0,2	0,2	6,8	7,7	13,6	5,1	5,6	4,6	8,8	11,4	14,2	
<b>Pour mémoire</b>												
PIB nominal (en milliards de FCFA)	5 694,7	6 774,1	8 537,8	7 429,7	7 592,2	7 156,9	7 323,3	7 473,8	7 595,0	7 766,5	7 864,9	
PIB non pétrolier (en milliards de FCFA)	4 518,7	5 136,4	6 345,6	6 404,9	6 628,7	6 418,2	6 570,7	6 838,7	6 980,8	7 167,6	7 265,5	
Population (en millions d'habitants)	1,4	1,5	1,5	1,6	1,7	1,7	1,8	1,8	1,9	2,0	2,0	
PIB par tête d'habitant (en \$ E.U.)	6 850,8	8 171,4	8 867,5	7 657,5	7 569,5	7 201,1	7 439,5	7 324,4	7 177,7	7 093,3	6 945,6	

Sources: Administrations Nationales, FMI et BEAC

T38. Tchad : Principaux indicateurs économiques, financiers et sociaux  
(2020 - 2030)

	2020	2021	2022	2023	2024	2025	Scénario de base*				
						Estim	2026	2027	2028	2029	2030
<b>PIB, prix et population</b>											
(Variations annuelles en %, sauf indications contraires)											
Taux de croissance (PIB réel)	-0,4	0,3	4,1	4,0	5,7	7,8	5,3	4,6	3,7	4,3	4,2
dont Secteur pétrolier	-1,7	1,5	8,3	12,9	16,2	-0,6	6,4	3,4	-1,4	1,7	0,0
Secteur non pétrolier	-1,3	0,2	3,3	1,6	3,6	9,3	5,2	4,9	4,4	4,6	4,7
Taux de croissance démographique	3,6	3,6	3,6	3,6	3,6	3,6	3,6	3,6	3,6	3,6	3,6
Inflation (prix consommation-base= 01/1994) N'Djamena	4,5	-0,8	5,9	4,1	5,7	-2,2	-0,5	3,3	2,6	2,3	2,3
Inflation (prix consommation-base= 01/1994, en glissement annuel)		-0,8	9,0	4,3	3,7	-1,4	-0,3	2,2	1,7	1,5	1,5
<b>Finances publiques</b>											
Recettes totales	13,6	15,8	29,1	24,4	5,3	-4,9	22,2	-1,8	-1,3	4,3	3,2
Recettes pétrolières	23,0	20,6	74,6	25,9	-12,4	-30,8	61,0	-7,4	-8,9	-1,4	-2,3
Recettes non pétrolières	7,2	12,1	-9,0	22,0	34,8	23,0	-1,3	3,7	5,4	8,7	7,1
Dépenses totales	21,0	1,8	-0,8	71,2	17,0	2,5	4,3	8,2	-0,4	2,8	3,9
Dépenses courantes	8,6	26,2	5,9	38,2	9,5	-3,3	5,8	2,2	2,8	1,4	1,7
Dépenses en capital	48,8	-38,2	-23,3	223,4	31,7	11,9	2,1	17,0	-4,6	4,8	7,0
<b>Monnaie et crédit</b>											
Avoirs extérieurs nets	1,3	-103,1	152,0	-7,4	427,1	8,9	27,1	7,5	-0,2	6,3	15,7
Crédits à l'économie	8,1	17,1	7,1	10,7	16,2	-3,6	8,2	12,9	13,6	15,0	15,0
Créances nettes sur l'Etat	8,9	34,8	-5,7	8,5	-0,1	-13,5	-7,5	3,9	4,6	-6,3	-16,0
Masse monétaire (M2)	10,4	18,4	26,2	14,6	19,5	4,3	8,6	8,9	6,8	6,6	7,9
Concours de la BEAC atx banques	-28,2	139,3	-8,2	24,4	-31,9	28,5	-41,8	-50,0	0,0	0,0	0,0
Vitesse de circulation de la monnaie (PIB/M2)	6,0	5,2	4,6	4,2	4,0	4,0	3,8	3,8	3,8	3,9	3,9
Taux directeur BEAC - TIAP (fin de période)	3,3	3,5	4,0	5,0	5,0	4,5	4,8	4,8	4,8	4,8	4,8
<b>Secteur extérieur</b>											
Exportations, fob	-22,2	44,6	36,9	-6,3	18,2	-8,2	24,4	-1,7	-3,3	1,4	0,8
Importations, fob	-3,4	6,0	14,4	26,0	35,9	9,9	3,4	7,1	5,1	4,4	6,0
Termes de l'échange	-29,6	37,9	14,6	-10,5	-5,5	-16,5	25,1	-13,3	-8,4	-8,5	-5,5
Variation des prix à l'exportation	-32,6	45,1	33,3	-14,4	-4,8	-18,3	14,6	-12,8	-7,5	-7,7	-4,7
Variation des prix à l'importation	-4,3	5,2	16,4	-4,4	0,7	-2,1	-8,4	0,6	1,0	0,9	0,8
<b>Monnaie et crédit</b>											
(Contribution à la croissance de la masse monétaire, en %)											
Avoirs extérieurs nets	0,3	-20,6	30,1	-0,4	28,1	3,0	8,7	2,7	-0,1	2,1	5,2
Avoirs intérieurs nets	10,1	39,0	-3,9	14,9	-8,6	1,3	-0,1	6,3	6,9	4,5	2,7
Crédit intérieur net	10,5	32,6	-0,6	9,7	6,9	-7,7	0,3	6,3	6,9	4,5	2,7
Créances nettes sur l'Etat	6,1	23,5	-4,4	4,9	-0,1	-6,1	-2,8	1,3	1,4	-1,9	-4,2
Crédits à l'économie	4,4	9,1	3,8	4,8	7,0	-1,5	3,2	5,0	5,5	6,4	6,9
Autres postes nets	-0,4	6,5	-3,3	5,3	-15,5	8,9	-0,4	0,0	0,0	0,0	0,0
Masse monétaire (M2)	10,4	18,4	26,2	14,6	19,5	4,3	8,6	8,9	6,8	6,6	7,9
<b>Comptes nationaux</b>											
(Contribution à la croissance réelle, en %)											
Produit intérieur brut	-0,4	0,3	4,1	4,0	5,7	7,8	5,3	4,6	3,7	4,3	4,2
dont Secteur pétrolier	0,7	0,1	1,3	2,7	2,7	-0,1	0,8	0,5	-0,2	0,2	0,0
Secteur non pétrolier	-1,1	0,1	2,8	1,3	3,0	7,9	4,6	4,1	3,9	4,1	4,2
Demande intérieure brute	-40,8	-37,5	-33,9	-33,5	-34,0	-31,2	-42,0	-28,3	-39,0	-47,4	-46,7
Consommation	-43,5	-34,6	-33,7	-38,3	-33,7	-28,4	-38,3	-25,2	-35,2	-44,2	-43,7
Investissements bruts	2,6	-2,8	-0,3	4,8	-0,3	-2,8	-3,7	-3,0	-3,8	-3,2	-3,0
Exportations nettes	40,4	37,8	38,0	37,5	39,8	39,0	47,4	32,9	42,7	51,7	50,9
Exportations de biens et services non facteurs	0,0	-0,8	1,5	4,1	4,7	2,8	3,9	-10,5	0,5	9,9	10,4
Importations de biens et services non facteurs	3,0	0,2	-1,2	-0,9	0,5	1,1	-1,4	-1,6	-1,0	-1,4	-1,3
<b>Comptes nationaux</b>											
(En % du PIB, sauf indications contraires)											
Investissements	10,9	7,1	5,9	9,1	9,5	10,0	9,5	9,7	9,0	8,8	8,6
Epargne intérieure	12,8	15,7	19,2	20,5	21,9	17,1	21,3	19,1	16,3	15,5	14,3
Epargne nationale	10,7	12,2	14,9	14,3	18,5	13,5	17,9	16,1	13,6	12,9	12,0
<b>Finances publiques</b>											
Recettes totales	10,7	11,3	12,3	15,3	14,7	13,8	15,8	14,5	13,6	13,3	12,8
Recettes pétrolières	4,7	5,2	7,6	9,5	7,6	5,2	7,9	6,8	5,9	5,4	4,9
Recettes non pétrolières	6,0	6,2	4,7	5,8	7,1	8,6	8,0	7,7	7,7	7,9	7,8
Dépenses totales	13,0	12,2	10,2	17,4	18,5	18,7	18,3	18,5	17,4	16,9	16,3
Dépenses courantes	8,1	9,4	8,3	11,5	11,5	11,0	10,9	10,4	10,1	9,7	9,1
Dépenses en capital	4,9	2,8	1,8	5,8	7,0	7,7	7,4	8,1	7,3	7,2	7,2
Solde budgétaire primaire, (déficit -)	1,2	1,0	3,3	0,0	-0,3	1,1	0,6	1,7	1,0	1,2	1,3
Solde budgétaire primaire (hors intérêts)	-1,8	0,0	2,5	-0,9	-2,6	-3,8	-1,4	-2,9	-2,9	-2,6	-2,7
Solde budgétaire primaire (hors intérêts et recettes pétrolières) en %	-7,1	-6,1	-6,4	-12,6	-12,0	-10,2	-10,9	-11,1	-9,9	-9,0	-8,4
Solde budgétaire de base, (déficit -)	0,6	0,2	2,9	-1,1	-1,5	-0,1	-0,5	0,6	0,0	0,2	0,5
Solde budgétaire, base engagements hors dons (déficit -)	-2,4	-0,8	2,2	-2,1	-3,8	-4,9	-2,5	-4,0	-3,9	-3,6	-3,5
Solde budgétaire, base engagements dons compris (déficit -)	0,9	-0,3	2,9	-1,5	-2,1	-0,7	0,8	-0,9	-1,0	-0,6	-0,6
Solde budgétaire de référence (>= -1,5 % du PIB)	-1,0	-2,2	-1,0	-6,4	-3,7	0,7	-1,1	-2,2	-1,6	-0,6	-0,7
<b>Secteur extérieur</b>											
Exportations de biens et services non facteurs, fob	19,9	25,3	27,9	27,1	28,5	26,0	30,0	27,6	25,4	24,2	22,7
Importations de biens et services non facteurs, fob	19,0	18,3	15,9	20,4	22,0	24,7	24,4	24,2	23,7	23,1	22,5
Solde du compte courant (dons off.incl., déf.-)	1,0	4,6	9,4	2,3	5,8	1,1	4,8	3,2	1,5	1,2	0,5
Solde du compte courant (dons off.excl., déf. -)	-0,5	4,2	9,0	1,9	5,5	0,2	4,3	2,6	0,9	0,6	-0,2
Encours de la dette extérieure/PIB	19,3	17,9	19,3	12,1	12,7	11,2	10,9	11,0	10,7	10,4	10,2
Stock de la dette globale/PIB	36,6	37,7	37,2	31,4	31,9	30,9	29,2	27,8	26,5	25,1	23,7
Encours de la dette extérieure/XBSNF	90,9	68,0	65,2	41,5	41,1	39,9	33,3	36,5	39,0	39,7	41,4
Encours de la dette extérieure/Recettes budgétaires	181,5	157,5	156,5	78,9	86,7	81,5	68,9	75,6	79,2	78,5	80,1
Ratio du service de la dette/PIB	1,5	2,0	2,6	2,5	1,7	1,1	0,8	1,0	1,0	0,8	0,7
Ratio du service de la dette/XBSNF	6,8	7,4	8,8	8,5	5,5	4,0	2,6	3,2	3,5	2,9	3,0
Ratio du service de la dette/Recettes budgétaires	13,6	17,3	21,2	16,1	11,5	8,3	5,3	6,6	7,2	5,8	5,8
Réserves extérieures (en mois d'importations caf)	2,2	1,2	5,2	4,2	4,9	3,9	4,8	5,1	5,3	5,5	5,6
Réserves extérieures (en mois d'importations biens et services)	1,6	0,9	4,3	3,4	4,4	3,5	4,2	4,6	4,8	5,0	5,2
<b>Pour mémoire</b>											
PIB nominal (en milliards de FCFA)	8 595,2	9 356,0	11 120,7	11 132,3	12 209,8	12 411,5	13 191,2	14 142,7	14 918,3	15 870,2	17 048,5
PIB nominal non pétrolier (en milliards de FCFA)	7 758,6	7 913,5	8 773,9	9 266,2	10 393,3	10 908,4	11 244,0	12 341,6	13 279,9	14 255,7	15 472,7
Population (en millions d'habitants)	16,3	16,9	17,5	18,1	18,8	19,4	20,1	20,9	21,6	22,4	23,2
PIB par tête d'habitant (en \$ E.U.)	918,0	1 000,3	1 021,9	1 013,4	1 073,3	1 099,1	1 177,4	1 215,7	1 234,4	1 266,9	1 313,7

Sources: Administrations Nationales, FMI et BEAC